朝鮮日報

本紙六面

時評

自作農創設計劃

自作農維持創設案은 從來階級鬪爭이 漸漸尖銳化함에 딸아 無產階級運動에 넘니들니어들어가는 農民의 憤怒를 緩和하야 自己側의 政治勢力에 加擔식히어 가라는 支配階級의 術策인것은 다시 말할것도업거니와 한편으로 地主의 搾取와 地價維持의 要求에도 應하여가라는것이다 鬪爭的 農民에對한 極度의 壓迫과 司法處分으로 農民을 무서울게 抑壓하여놋코 언뎌으로 小作爭議調停이며 自作農創定이라는 달콤한藥으로 撫摩하여오든것이 곳저들의 唯一한 術策이엇다 그

×

리하야 政府는 一時小作法案을 抛棄하고 現行自作農維持創定法을 一層擴張식히어 自作農地法案을 農林省에서 提出하엿다 이에 附隨하야 小作官設置에 關한 費用을 增額하라고 要求함에對하야 大藏省에서는 財政上 難關을 口實로 이案을 排斥하엿다 다시말하면 國庫負擔額이 初年度에는 八十三萬圓 事業完成外지는 八億圓의 費用을 負擔하게되며 한편으로는 年年八千萬圓의 農地債券을 發行하야 最高限度十八億圓外지 達하게하라는것이다 그리하야 地主의 歡心을사며 黨勢를 擴張함에 利用하라것이나 震災와 恐慌을 거듭한 日本의 財界로서는 이러한 計劃을 遂行함으로 因하야 얼마나 큰 波瀾을 바들는지 豫測키어려운 일이다 이러한 矛盾의 現實로 因하야 農林省과 大藏省은 서로 對立하게까지 된것이다

×

『엥겔스』의 말을 비러보면 『小農沒落의 原因은 實로 그 個別的 小所有地를 基礎로한 小經營에잇는것임으로 이것을 維持存續하라고 勸獎함은 그 沒落을 延期할뿐이오 만다 小農을 解放하게되는것은 아니다 그럼으로 우리들의 任務는 資本主義가 支配하고잇는 限에는 커힘들의 地位가 決코 救濟되지 안는것, 커히들의 小所有地를 그대로 維持하기가 絕對로 不可能한것을 反覆說明하야 農民으로하여금 이것을 自覺하게함에잇다』 고 가리쳣다 實로 小自作農이 沒落하야 無產階級化함은 農民의 抵當과 負債가 年年이 積滯되어 破產流離하는 現狀으로 넉넉히 짐작되는 바이다 이것이 資本主義經濟의 必然한 過程인 同時에 自作農을 創設하라고하는 政府의 努力은 資本主義自身의 作用에 逆行하라는 反動的 政策에 지나지못한다 그럼으로 農民의 經濟上 利益이 이로말미암아 조금도 約束되지아니함은 農民으로하여금 依然히 鬪爭的 要素가 될에 何等의 支障이 되지안는다 우리는 이러한 支配階級의 經濟的 欺瞞을 暴露하지아니치 못할것이며 한거름나아가 이것을 克服하기에 努力하지아니치못할것이다 우리는 엇더한 機會던지 이것을 利用하야 自作農으로 하여금 小作農의 運動과 合流식히어 外延野를 擴大함에 充分할 運動을 指示하지아니치 못할것이다 朝鮮에서 施行하는 自作農創設計劃은 開墾地干拓地를 全部低利資金으로 經營하야 二十年乃至三十年間年賦로 七萬町步의 面積에 七萬人의 自作農을 創設하라고 한다 그리하야 日本에 있는 不平分子의 農民을 移住식히며 朝鮮사람에게外지 分讓의 恩을 힙납게 한다고 한다 우리는 이조음에 한번 커힘들 支配階級의 政治的 欺瞞을 暴露식히며 나아가 그 戰取의 方策을 討究코자하는바이다

二 政治에 關한것 (가)國民政府委員의 改選(나)兩政의 實行(다)財政의 統一(라)外債法의 規定 三 軍事에 關한것 (가)軍事委員會의 改造(나)兵力의 決定(다)兵工廠의 統一(라)軍隊內政治部의 改造(마)軍隊黨部의 改造 四 外交에 關한것은 秘密

張皇帝의 國號는大遼 年號는武獄 袞衣는一萬七千元

(奉天二十二日發) 張作霖氏의 皇帝登極에 關하야 左右의 近臣은 種種計劃을 進行中인바 一說에는 國號를 大遼라고하고 年號를 武獄이라고 定하얏다고 傳하는데 人을 蘇州에 派하야 袞服袍를 製中이며 價格은 現大洋銀一萬七千元이라는바 此等準備가 되는대로 卽位式을 擧行할터인데 張의 卽位에 對하야 中國人은 多大한 興味를 가지고 注視한다 或은 袁世凱와 가터 되지 안을가 詭怪하는바 元來 張의 頭腦는 至極單純한 만큼 周圍에서 煽動할 때에는 現實만 생각하고 將來의 일은 秋毫도 不顧함으로 爲先 九分之九는 登極하리라고 觀察되더라

先年…政府가 其豫定한 收約五六百萬圓을 內國依賴의 名目에 依하야 當然軍備에 充當하게될으로 各國의 態度에 對하야는 南方側에서 猛烈히 反對運動이 起하리라고 豫期되더라

海賊共同討伐 아즉未成案

(北京二十一日發) 芳澤公使는 二十一日記者團을 引見하고 語하기를 中國各地의 不當課稅는 日本에 關한것에限하야는 斷然承認치 안켓다 此에 不拘하고 地方實權者가 强制執行의 際에는 日本은 適當한 處置를 講究하겟고 他의 列國도 同意見이라고 期待한다 廣東近海의 海賊被害防止策에 對하야는 公使館에서 協議中인데 共同討伐案은 아즉 成立되지 안엇스나 海賊은 國際法上의 賊임으로 此를 討伐할수잇다 云云하더라

劉省長의 排外行動 益益露骨化

(奉天二十二日發) 劉省長은 就任以來 排外的 行動을 取하는바 最近又復奉天省의 商埠地에 雜居한 外國人을 追出할 手段으로서 今後外國人에게 家屋을 貸出함에 當하야 官憲의 許可를 受하지 안는者는 嚴罰에 處할 旨를 各關係官署에 通達하얏더라

編定委員會 北京에 續開

(北京二十二日發) 關稅關係國公使는 十二月十一日부터 北京에서 關稅品物價編定委員會에 出席할 自國委員의 使命을 外交部에 通達하는 同時에 同委員會에서 새로히 作成된 稅率表의 適用期日及其增收使途에 對한 態度에 對하야 協議中인바 大體에 잇서서 中國側의 希望을 容認할 稅率表의 完成後 卽時適用하며 增收의 使途에 對하야서도 別로히 制限을 設하지 안을 意嚮인듯하다 말아서 編定委員會는 實質的으로 小規模의 關稅會議가 되어 各國은 北京政府를 事實上承認하려는 結果에 至하려하나爲

英國軍縮代表 카氏任命

(倫敦二十一日發) 當地의 消息에 依하면 『실』卿의 後任으로 카스헨단卿은 聯盟主催軍縮準備委員會에 英國政府代表로서 出席하리라하며 또 當地消息通은 同委員會에 外交部委員으로 任命되지 못하야

白內閣總辭職 兵役期間으로

(부랏셀二十一日發) 白耳義內閣은 本日總辭職하엿다 卽社會黨의 義務兵役期間十個月乃至十三個月을 六個月에 短縮할案을 反對黨이 支持하고 政府에 反旗를 한것이더라

자氏再組閣命令

(부랏셀二十二日發) 白耳義皇帝陛下는 本日『자스퍼』氏에게 再組閣을 命하엿더라

南京政市黨部에서 張、黃討伐을決議 李宗仁도張氏膺懲請訓

(上海二十二日發) 二十日中國側에 達한 電報에 依하면 李宗仁氏은 張發奎의 膺懲軍을 起할것이라고 南京政治委員會에 請訓하야 將次軟化되리라는 態度를 보이고 그와 同時에 南京市黨部大會에서 張發奎、黃祺翔의 討伐을 決議하엿더라

漢口로 向한 事實等을 綜合하야 생각하면 新團體運動의 前途는 豫斷키 難하고 一兩日中에 開催될터이던 豫備會議도 無期延期가 될 狀態이더라

汪氏의豫備會議案

(上海二十二日發) 汪兆銘氏가 廣東同志의 提案을 豫備會議에 提出코저 各方面의 諒解를 要求하는 各事項은 黨務에 關한것이 十九、政治에 關한것이 四、軍事에 關한것이 十二、外交에 關한것이 五、合計四十項인데 그 內容은 嚴秘에 부치나 轉聞한 바에 依하면 그 主要部分은 左와 如하다더라 一 常黨에 關한것 (가)中央黨部의 回復(나)南京特別委員會의 取消(다)常務委員九名으로서 常務委員會를 組織(라)

北伐軍徐州逼迫

(天津廿二日) 津浦線方面의 北伐軍은 이미 二鎭을 지나 蒙城蓮水方面으로부터 徐州에 逼迫中이더라

武漢將領請降

(漢口二十二日發) 唐生智討伐軍은 이미 鄂州를 占領하고 唐軍殘兵은 目下長沙、常德에 集合中인바 何鍵、李品仙等은 程潛에게 降服을 提出하야 北伐軍에 編入을 求하엿더라

南京政府에 無電建設 商業用도取扱

(上海二十一日發) 南京軍事委員會交通部에서 設置한 無線電信이 唐生智를 討伐할 때에 山西、廣東、九江、洛陽等各地의 聯絡에 成功한것을 보든 結果 十二月一日부터는 官用軍用의 餘暇를 利用하야 一般商業用과 新聞電報의 取扱을 開始하고 料金은 有線과 同一한데

廣東에三頭對立 個中에도張派獨舞臺

(香港廿一日發) 自發的으로 廣東政府首席代理에 就職한 張發奎氏는 廣東政治分會에서 또다시 臨時軍事委員會首席으로 推戴되어 十九日香港에서 廣東으로 돌아가는바 廿日에 臨時軍事委員會를 招集하야 善後會議를 開하고 時局收拾에 對하야 여러가지로 協議한 結果 張發奎、陳公博、李福林等三氏로서 首席團을 組織하기로 되어 公務局長朱暉日氏를 第十一軍長으로 任命하고 謝英伯氏를 同參謀長으로 任命하얏다 이러케 廣東은 現在 張發奎、陳公博、李福林氏의 三頭政治가 行하게되어 黃祺翔氏等 張發奎派의 獨舞臺가 된 現狀이며 不遠하야 廣東政府部內의 大更迭이 잇슬터이라더라

◇黃紹雄部下 武裝을解除◇

(廣東二十二日發) 去十七日 『쿠―데타』以來 懸念中이던 黃紹雄의 部下는 各所에서 武裝의 解除를 當하고 그 一部만이 鵲川에 逃하얏는데 政治分會軍事委員會省政府等은 張派의 人物만으로 되어 組織人物은 共產黨에 近한 者이으로서 市中에는 中央銀行券이 大暴落되고 兌換은 中止되어 恐慌을 呈하엿스며 또 官憲은 黃紹雄을 逮捕하엿다고 語하나 逃走한것이 事實이더라

汪氏全然孤立 李濟琛은同行을恨歎

(上海二十二日發) 汪兆銘氏에 對한 南京側領袖의 疑惑은 益益濃厚하게 되어 胡漢民氏와 가튼 人은 稱病하고 汪氏의 面會를 謝絕하얏스며 汪氏와 同行하야 當地에 來한 李濟琛氏는 汪氏에게 가 見欺되엇다는 嘆聲을 發한다 이와 가태서는 第四次中央執行委員大會는 開催키 到底히 難하고 汪은 或은 衆諸을 豫知하고 逃走하지 안을가 語하더라

豫備會議延期 【廣東쿠데타가致命傷】

(上海二十二日發) 汪兆銘、蔣介石兩巨頭의 會見에 依하야 國民黨의 第二回團結運動도 急히 進展될 模樣이 잇스나 中央特命委員會의 取消가 問題되어 西山派의 猛烈한 反對를 惹起하고 延하야 蔡元培等과 가튼 穩健派도 改革派의 朝三暮四의 變化에 反對를 하야 問題는 紛糾하게 되엇는데 今回의 張發奎의 廣東『쿠데타』는 特別委員會問題에 對하야 廣東側委員의 意見의 不一致를 暴露하엿슬뿐아니라 同省에 在한 廣東、廣西兩派의 分裂이 되고 延하야 南京政府의 一勢力인 李宗仁、白崇禧等의 廣西系의 態度에는 影響이 잇겟고 또 此에 對하야 汪兆銘과 握手한 蔣介石의 態度도 注目할 價值가 잇서 何應欽이 北方隊에서 歸來하야 急遽히

山西軍攻勢逆轉 北京人心又復不安

(北京二十日發) 十九日午後三時부터 殷殷한 砲聲이 北京에 들어 人心이 不安하게 되엿는데 一說에 依하면 山西軍이 紫荊關方面에서 攻勢에 逆轉한것이라더라

京津으로北滿外지 後方攪亂秘密計劃 張作霖으로도所措莫知 郭司令은犧牲的調查를誓約

(天津廿二日發) 最近馮、閻等의 便衣隊와 匪徒가 京津地方에 潛伏하야 奉天軍의 後方을 攪亂코자한다는 風說이 頻頻히 傳하는데 彼等이 何處에 엇더한 일을 企圖하고잇는지 適確한 根據잇는 報告를 接하지 못한 外닭에 張作霖으로서는 엇더한 對策을 施할수 업서 困難中에잇다는바 十一月十四日에 特히 京奉鐵路護路司令郭恩浦氏에 對하야 該匪徒及便衣隊等을 實地로 調查하야 그 狀況을 具體的으로 詳細히 報告하라고 命하엿슴으로 郭司令은 小商人으로 變裝하야 十五日夜北京을 出發하엿는데 郭氏는 그 身을 犧牲하더라도 右眞相을 明白히 하겟다고 盟誓하고 北京開平、灤州、山海關、錦州의 區域에 向하야 二週間으로써 調查를 終了하고 復命하기로 되엿는데 此報告如何에 依하야 郭司令은 直時師長或은 同等한 地位에 昇進시킬터이더라

◇北滿攪亂 嚴重警戒◇

(長春二十二日發) 馮玉祥氏의 部下劉津鐸及王錫鼓의 一派는 最近哈爾賓地方과 連絡을 取하야 外馮軍이 戰勝할 때에는 一擧에 奉天의 後方을 攪亂케할 目的을 가지고 哈爾賓으로 向하엿는데 同反奉運動에 對한 勞農政府의 援助가 確實하다하야 長春哈爾賓方面의 中國官憲도 此에 對하야 嚴重히 搜查逮捕에 努力中이며 吉黑兩省軍事公署에 對하야서도 十八日大元帥軍事公署로부터 奉天鎮威上將軍公署를 經出하야 訓電하고 右取締를 命하엿더라

高等校生 選拔方法

(東京電) 高等學校生選拔方法

一、入學者選拔方法

(가)入學者를 選拔함에는 志願者의 入學前學業成績과 選拔試驗의 成績을 綜合하야 考查할事

(나)志願者의 入學前學業成績은 選拔試驗成績과 對等의 價值가 잇는것으로 考查할事

但昭和三年及四年에는 右考查標準에 相當히 斟酌을 加할事

(다)入學志願者에 對하야 口頭試驗의 方法에 依하야 性行其他에 對하야 考查할을 得할事

但入學前에 在學한 學校長의 調查書를 斟酌할事

二、身體檢查를 行할事

二、選拔試驗

(가)各高等學校는 同時에 入學選拔試驗을 施行할事

(나)入學選拔試驗은 一回로 此를 行하고 二班制度를 廢止할事

(다)選拔試驗課目은 三課目以內로하고 各高等學校에서 中學校四學年以下의 學年의 必修課目中에서 此를 選定하고 每年十二月十五日外지 文部省에 報告하야 十二月二十日前後의 官報로서 文部省에서 告示할事

但昭和三年及四年의 選拔試驗課目은 四課目外지 此를 課할수 잇슴

(라)選拔試驗問題는 各高等學校에서 此를 作製할事

但暗記에 偏함을 排하고 理解判斷推理能力을 試함을 主旨로 할事

三、學校成績의 考查

(가)入學志願者는 入學試驗檢定料를 添付하야 入學志願書를 各志願學校에 直接提出하는 同時에 其入學前에 在學한 學校長에게 其旨를 提出할事

(나)前項의 學校長은 最終二學年(卒業者에게는 三學年)間의 學業成績證明書性行及身體의 狀況에 關한 調查書를 志願學校長에게 申達할事

但必要한 時는 前項의 外에 高等學校長은 學校長에게 要求하야 諸種의 調查書를 提出시킬을 得할事

(다)試驗又는 檢定의 合格에 依하야 入學資格이 잇는 志願者에게 對하야는 當該試驗又는 檢定의 成績은 此를 入學前의 學業成績이라고 看做할事

(라)入學前의 學業成績은 各學年課目別成績平均成績學年又는 學校中의 順位等을 斟酌하야 此를 考查할事

四、雜

(가)入學者의 選拔을 하기 爲하야 行하는 選拔試驗及學業成績의 考查等은 數校의 學校間에 在서 所謂綜合制에 依하야 此를 行할을 得할事

(나)公私立高等學校及北海道帝大豫科及東京商科大學豫科入學者選拔에 關한 規定取扱에 賦하야는 本案에 準할事

天津露人의 赤白運動對峙 武裝的警戒互相不怠

(天津電) 去七日 露西亞革命紀念日인 當日에 勞農露西亞에 命하야 海外에 亡命된 白系露人이 各地에서 反赤運動을 擧行하드니 그것을 基礎삼고 그뒤에도 何事인지 劃策하는 模樣인데 探聞한 바에 依하면 七日記念日以後 白系露人은 天津留露西租界에 잇는 白系行政執行委員會長宅에서 三回에 互하야 秘密會議를 開하고 左記十個條를 決議하얏다더라

一、反赤團體는 今後로 連絡을 益益密接하야 運動을 繼續할事

二、北京天津에 在住한 有志로서 義勇隊를 組織할事

三、各地在住同胞에게 反赤通電을 發할事

四、露國及中國共產黨員의 行動을 嚴重히 監視할事

五、近近軍事關係者를 召集할事

六、上海에서 共產黨에게 殺害된 犧牲同胞의 家族에게 弔慰金을 贈할事

七、武器의 蒐集은 大連白黨俱樂部에 依賴할事

八、團體의 經費는 俱樂部가 負擔할事

九、逮捕된 『갈코프』氏外二名의 釋放을 特別第三區警察署長을 通하야 張宗昌氏에게 請願할事

十、『나시프지』紙는 萬般의 宣傳을 擔任할事

右白系의 決議에 對抗하기 爲하야 在津赤系露人側에서는 佛國租界의 組能俱樂部에 臨時會合하야 左의 決議를 하엿더라

一、天津北京青島濟南等의 在住黨員은 十一月二十二日에 召集하야 臨時會議를 開催할事

二、白黨의 行動을 嚴重히 監視하고 情報의 蒐集은 情報部及『카베우』(國家保安部)가 此를 擔任할事

三、一級總領事館員은 武裝할事

四、居留民의 保護와 避難民을 豫定할事

五、當分政府員及諜者(使用中國人을 除함)以外에는 總領事館出入을 禁할事

六、『달케로프』食料品店을 閉鎖할事

七、『메스트롬』을 臨時移轉할事

八、大使館領事에 在京『케베우』員의 擁護를 嚴重히하야 當

九、當分活動者를 常置하야 晝夜二部制로할事

米海軍依然充實 英國建艦은中止라도

(華盛頓廿一日發) 米政府當局의 明言하는바에 依하면 英國은 最近當然建造할수잇는 巡洋艦二隻의 起工을 延期하기로 決하엿다는 報道가 잇스나 米海軍은 軍의 艦建造計劃을 變更할 必要가 업고 依然히 海軍勢力의 充實을 期하는것이라고 하엿더라

軍縮準備會參加 農勞外交委員長聲明

(莫斯科二十一日發) 勞農政府外交委員長代理 『리도비노프』氏는 露西亞代表를 『커네바』軍縮準備委員會에 派遣함에 當하야 左와 如히 聲明하엿더라 過去에 會議가 失敗된것은 露西亞代表가 參加한 外닭이라고 말함은 列國이 露西亞側에 軍縮不成立의 責을 지우는 常套語이나 今回는 露西亞도 代表를 參加시킬터임으로 會議가 萬若失敗되더라도 前言은 返復치 못할터이다 露西亞는 今回에 有效히 平和를 保障할수잇는 軍縮細目案을 提出하겟다 말아서 名實이 相伴되지 못하는 決議와 如한것을 極力排斥하는 同時에 會議로서 少數數個國의 政治的 策動의 道具가 되는것은 斷然默視할수업다 勞農露西亞는 資本家諸國에서는 軍縮을 實現할 힘이 업고 또 二重인것이다 고 說信하나 놈이어 是等諸國은 海軍制限會議缺裂次期會議開催期未定等의 缺點을 暴露하엿더라

國際軍縮의 獨露提携 交涉開始

(北京二十一日發) 獨逸外交當局은 『커네바』國際軍縮準備委員會에서 獨露提携를 實現하려고 勞農政府와의 交涉을 開始하엿다더라

白人學校에 中國人入學拒絕 米國大審院에서判決

(華盛頓廿一日發) 通者 『미시시피』州 『청쿠손』 高等法院에서 中國少女의 白人學校入學을 禁함이 正當하다고 認한다는 判決을 下하야 問題는 華盛頓大審院에 上告되어 廿一日大審院長 『타프트』氏는 『미시시피』高等法院의 判決을 正當하다고 認하엿는데 右上告는 裁判中當該地方의 學務當局은 中國人은 州憲法에 規定한 有色人種中에 當하고 히 含할것으로 特別한 學校에 入學시킬것이라고 主張하엿다 最初 『미』州의 『쏘리바』地方法院은 指揮書를 發하야 該中國少女의 白人學校入學을 許可한것이엇스나 『미』州高等法院은 該少女는 白人이 아니라는 理由로 判決을 棄却하고 드듸어 大審院에 持出한것으로 『타프트』는 該判決은 州의 公立學校를 補助經營하는데 適當한 措置라고 認한다 右는 決定한 憲法第十四條에 牴觸됨이 아니라고 判決을 下한것이더라

反幹部派의 共產黨에復歸 부氏希望

(莫斯科廿一日發) 廿日夜의 共產黨莫斯科部會大會에서 『부하린』氏는 演說하되 『反幹部派의 運動은 共產黨指導者가 全部相當히 民衆間에 人氣를 博한 權威를 가진사람들임에 不拘하고 全혀 失敗에 歸하엿다』 斷定하고 最後로 『萬若反幹部派等이 共產黨에 復歸할것을 希望하면 조흔일이다 彼等은 我黨에 다시 迎할터이다』

直訴問題 質問與否協議

(東京電) 直訴問題에 對하야 民政黨의 橫山、高木、光村三氏는 二十二日午後一時陸軍省에 畑次官과 會見하고 其內容을 詳細히 聽取하엿는데 事態가 重大한 外닭에 同黨으로서는 調查研究後 來議會에서 質問할 與否에 對하야 協議할터이더라

長江警備費로 八十萬圓支出

(東京電) 岡田海相은 二十二日 三土藏相을 訪問하고 長江方面出動한것으로 中國事件費八千萬圓의 責任支出의 件에 關하야 了解를 求하고 藏相도 此를 承認하엿더라

朝鮮特別豫算 來月中旬決定

(東京電) 明年度各殖民地特別會計豫算에 關하야 樺太廳所管을 除하고 아직 大藏省主計局에서 查定中임으로 閣議에서 諸同決定을 보기外지는 十二月中旬의 豫定이다 그런데 今日外지의 各關係當局間의 折衝에 依하야 大體落着은 左와 如하더라

◇昭和三年度朝鮮會計豫算綱要

朝鮮總督府三年度總額 二億二千五百萬圓

前年度比較 一千五百萬圓增

各特別會計의 補助及公債金

朝鮮總督府一般會計補充金 一千五百四十七萬三千圓

公債金

一、京城帝大의 講座增設及此에 伴한 教授及助教授의 增員 千九百萬圓

一、醫科大學及病院의 施設改善

一、產米增殖의 既定經費增加

一、砂防工事

一、森林伐採에 伴한 運材軌道의 敷設

一、下級職員의 待遇改善其他

人事消息

▲朴東完氏 (新幹會本部總務幹事) 咸鏡南北地方支會를 視察하고 二十三日朝入京

八面鋒

○ 張作霖의 國號는、大遼라고、袁世凱의 失敗를 拘忌하야、大中華帝國은 엇데 어버리나

○ 그의 發生地가、遼東平野라는 不忘本의 意義인지 도모르지

○ 또그 當年의 綠林豪傑가、遼의 根本地인、鮮卑山落脈이니外 鮮卑族의 遼가、復興한다는것도 意味할수잇지

○ 그래지말고 張氏를、耶律氏로 곳치고 幽燕諸州의 大帝國主義를、新標榜하엿스면、絕妙하고도 適當할것이아닌가、그리면어것은 朝鮮化엇다!

○ 그러나 袁世凱는 二十四萬元자리 香檀椅子를 만들어노코도 안되엿는데 겨우 一萬七千元자리 袞龍袍를 지어가지고 무엇이될는지

●家庭燃料界의王
咸興炭의
―天惠的特長―
溫突、스토브、沐浴湯、炊事用 燃料로
一、煤煙이 읍고 溫突을 傷치안습니다 煙突掃除의 必要가 업습니다
一、臭氣가 읍고 室內에서 조치못한 냄새가 아니납니다
一、持火가 조흠 溫突의 불은 翌朝外지 감니다
一、燃燒後는 木炭代用으로 조와 重寶無類합니다
참으로 理想的家庭燃料
本年은 山元採掘費高로 因하야 京城市內配達一噸에 對하야 拾六圓八十錢이 되엿스나 다른 石炭과 煉炭、薪木에 比하야 低廉합니다 아모조록 만히 下命하시기를 바람니다 京城市內 二叺以上 地方은 壹車以上의 注文에 應합니다
山元 帝國炭業株式會社 咸興支店
帝國炭業株式會社代理店
咸興炭一手販賣所 西川商會
京城府林町一九〇番地
電話 事務所光化門四〇一番 貯炭場本局二四〇五番 三四〇〇番
發信略號(ニ)又ハ(ニシ)
九州御德洗中塊炭、中山田炭 木屋의瀨炭、起行炭 溜川炭、博川炭 東和코ー크스一手販賣 平壤煉炭一手販賣
特約店 清凉里 內田屋商店 ○ 往十里 朴昌成商店 水原 尾崎商店 ○ 仁川 林田支店

仁川府外四郡聯合朝鮮酒品評會
最優等
永和藥酒
仁川永和釀造場
主 金洪生 電話 三八〇番

어루처그대로 두지못할 玉의티
ほくろヒフにキズ良藥ライト
說明書無代進呈 東京小石川表町 鶴岡藥品部

カテイ石鹸 가데이비누
クラブ白粉 구라부白粉

謹告
化粧에 關한 傳說懸賞募集目下審查中에 對하야 其當選發表를 一月中旬으로 延期합니다
向者右懸賞募集을 한 結果、자못 興味가 깁고 社會文化에 貢獻되는 意義깁흔 試驗으로서、江湖諸彥으로서 非常한 好評을 賜하고、各地로서 文獻與實을 寄贈하시는 분이 意外의 多數에 應募原稿라고하고 衆하야、審查의 公正을 期하기 爲하야、當初의 發表期인 十一月上旬外지는 到底히 終了할수가 업습니다、그리하야 不得已 審查發表期日을 昭和三年一月中旬外지 延期하엿습니다。
右事情을 賢察하시고 諒恕하심을 仰하는 바입니다。

クラブ齒磨 구라부치마
구라부 洗粉

滿洲○○團 某種活動을開始
到處에서軍資金募集頻頻 十餘警官急派嚴戒

최근에 만주(滿洲)에잇는 ○○단(○○團)에서는 모종의 정치뎍활동을 개시하기위하야 그군자금을 모집하고저 단원다수를 봉텬성쪽에잇는 오가황디방(奉天西方與家荒地方)에 파견하야 재류동포에게서 추수의 성적을 비례하야 매호마다 얼마씩의돈을 징수하여가는중이라는데 한편이급보를접한일본경찰당국에서는 즉시십여명의 경관을그디방에급행케하엿다더라(봉텬뎐)

廿二日平南成川에 拳銃團軍資領去
현금백륙십원을바다갓다 警察은犯人嚴探

지난이십이일 저녁다섯시 경에 평남성천군능중면양덕리(平南成川郡陵中面陽德里) 일백삼십사번디손경준(孫經俊)(三四)이가 그날성천시장에 갓다가 자긔집으로돌아오는길에권총을가진○○단(○○團)한명이돌연이나타나군자금으로현금일백륙십원을바더가지고어데인지종적을감춘일이잇서이급보를접한소관경찰서에서는즉시비상선을치고그부근을엄중수사중이더라 (성천지국뎐)

革命日『멧세지』로 兩氏를拘引取調
【東京新幹會와新興科學】 繼續檢擧된두團幹部

지난칠일에 동경경시텽(東京警視廳)에서 신간회동경지회간사(新幹會東京支會幹事) 박형채(朴炯琛)군을 검거취조하고 십팔일 아츰에는 신흥과학연구회(新興科學研究會)상임집행위원인 리병호(李丙鎬)군을 검거취조한다는데 그내용은 지난로서아혁명긔렴일에 동경에잇는 조선인단톄림시협의회(朝鮮人團體臨時協議會)에서 로서아로동자와 농민에게 보낸『멧세지』와 조선내디로동자와 농민에게 보낸『멧세지』사건에관련된것인듯하다더라

一驛一店主義로 全市荷主大會
이십사일밤회월본뎜에서

이번에텰도국(鐵道局)에서실현하려는운송뎜의 일역일뎜주의(一驛一店主義)는상공시민(商工市民)의사활상큰문데라하야 이번에 京城商工組合聯合會 京城卸商聯盟會 京城穀物組合 京城醸造組合의주최로전시하주대회(全市荷主大會)를이십사일 오후여섯시에본뎡이뎡목회월본뎜에서열리라더라

基督青年 第二回哲學 강화개최

종로긔독청년회 사회부 에서는 이십사일(목요일)오후닐곱시삼십분에정인보(鄭寅普)씨를청하야 데이회 동양철학강화(東洋哲學講話)로양명학에대하야(陽明學에對하야) 라는문데로강연하리라더라

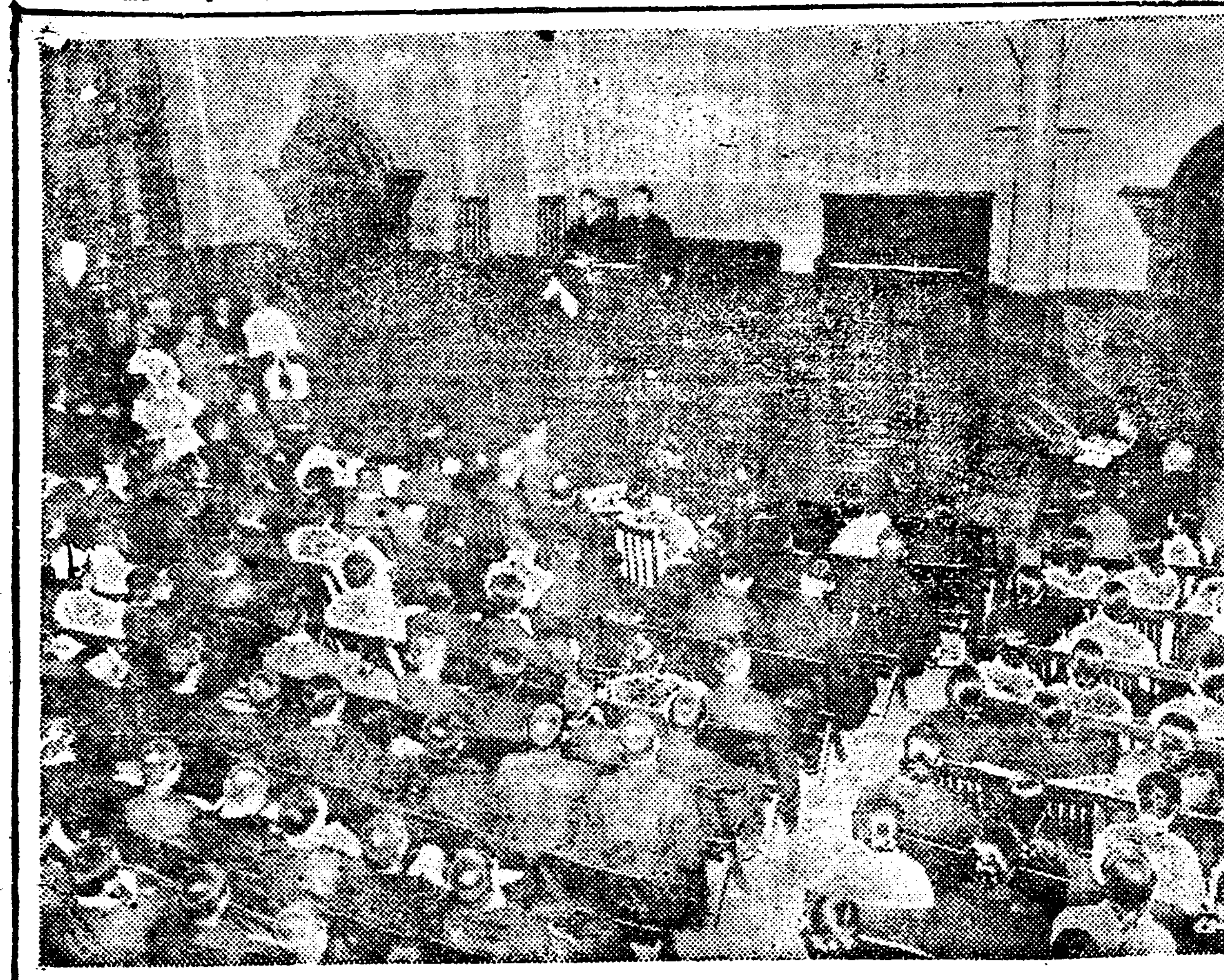

◇=이십이일밤웅변대회=◇
종교엡원청년주최로대성황

統營事件犧牲者 廿一名公判
법뎡안은사람성을싸코 嚴重警戒裡에開廷

【통영】 두보‖통영김긔정(統營金琪正)사건으로 인하야그들정토하며 사회뎡으로 매장을하엿다는사실로 통영의 사회운동자열두사람이 통영경찰서에 검속되어잇슴에시민수천명이크게분개하야 그들은모다우리통영시민의의사를대행(代行)한것뿐이니검속하라거든 시민(市民)전데를 검속하거나 그러치 안커든즉시석방하라고 성난범과가티 소리치며 통영경찰서를 포위하는일방으로 굿게잡혀잇는 김긔정의집문을 부수고 소동을하매경관들은 총을노아 경계하얏스며또한편으로 경찰서를 에워싼군중에게는 경남각디로부터 응원으로온수백명의 경관과일본인 청년단을 필두로 소방조(消防組)재향군인(在鄉軍人)등을소집하야역시총을노으며 몽둥이를 쏘으는등폭력으로써 군중을헤치려다가 더욱더군중의 분로를닐으킨바되어 마츰내 통영경찰서의전촌서장(統營署田村署長)이군중에게마저 치료삼주일간이나 걸리는 중상을 입게되는등일시통영천시를 수라장이되게 하든사실에대하야 그후통영 경찰서에서는시민스물두사람을검속하야이래 칠할개월동안이나 마산형무소(馬山刑務所)에서지리한세월을보내게하얏던바예심이끗나자 그들피고중에 김재한(金載翰)이가 예심면소로출옥된외에스믈한사람은 소요선동(騷擾煽動)가택침입(家宅侵入)긔구파상(器具破傷)등죄명과상해 밋출판법위반(出版法違反)등의복잡한죄명으로 긔소되어 지난이십일일 오후한시부터마산법원지텽(馬山法院支廳)데일호법뎡에서석촌(石村)재판장과밋김(金)대삼(大森)등량배석판사의심리로 암성검사(岩城)의 립회와 조주영(趙柱泳)서긔홍(徐基弘)좌좌목(佐佐木) 장자(莊子)등 변호사의 렬석으로 데일회공판은 열리엇는바 아참부터몰려든피고의가족과 밋일반방텽객은 수백명에 달하얏스나 한외뎍으로 방텽권을 삼십오매만배부하얏는바 법뎡의주위에는 사람의성을 싸핫스며경관의 경계도 비상하얏더라

警官私嫌이 檢擧原因
여출일구로 나오는이말 被告의陳述

별항보도와가튼 경계중에서 재판장은 피고전부를 일으켜세운후례에빌아 직업년령 주소등과 전과의유무를 물은후 예심결뎡서(豫審決定書)를랑독하고먼저 황덕윤(黃德允)으로부터심문을 시작하야 민정회(民正會)의 조직과 밋선뎐비라의 배부에 대한심문등으로세시간이상을 엇는바민정회를조직한것은검속된열두사람의 뒤를니어일을 계속하자는것이엇다는것과비라를 배부한것은 선동의목뎍이아니엇다고 답변하야 거의다부인하얏스며 피고주경문의 심문에들어가자 그도역시 사실을전부부인한후 금번의사건은 전연히통영경찰서황경부(黃警部)의작간으로 사건이모다위증(僞證)에서 난것이라는말과 자긔가 통영경찰서 류치장에잇슬때 류치장간수 정(鄭)송(宋)량순사가 위증하라는 황경부의 올치못한명령에 불평을품고 서로문답한것을 엿들은사실과 자긔가 류치장안에서 엿본경찰서의 암흑면과밋황경부의 죄악을들어 대쪽을마추는듯이 명백하게 진술하야금번사건이 얼마나경찰의 사혐으로된것이란것과 결코피고들 스물한사람의 선동이아니엇다는것을 진술한후 재판장은명일에다시 속행할것을 선언하고오후다섯시에 폐뎡하엿는바 그들피고의 주소성명은 다음과갓더라(마산)

▲統營郡統營面吉野町商業黃德文(二八)▲同面貞梁里理髮業朱敎文(二九)▲同面大和町商業黃寧石(二九)▲同大和町酒造業朴鍾相權(三四)▲大和町農業徐鍾煥(三二) ▲同新町醫生 申全熙(三六) ▲同大和町商業 李崧源(三三)▲同明井里 洋服店金相順(三三)▲同道泉里 記者 金永仲(四)▲同吉野町漁業金同根(二八)▲同新町漁業陳元儀(二八)▲同敷島町細工業李祐 (三五)▲大和町日稼金渭祚(三六)▲同吉野町商業朴甲伊(二七)▲同朝日町農業金根祚(三五)▲同敷島町日稼金作不(三五)▲同敷島町雇人文顯眞(一八)▲同朝日町理髮業孫在箕(一九)▲同貞梁里飮食店女朱先伊(二六)▲馬山府上南洞學生女崔鳳善(二二)▲同朝日町無職女姜明順(二五)

統營事件犧牲者

右列—金相動—姜明順—金同根—黃德允
左列—朴鍾煥—朱先伊—黃寧石—徐相權

自働車運轉 營業停止頻頻
최근에삼인

근래 시내에는 자동차운뎐수들이 기술이서툴른때문에 사람을 만히 살상하는데 이에대하야일에와가려 경찰당국으로부터 영업뎡지(營業停止)를시켯다더라

▲市內桂洞四六 運轉手朴昌奎(三五)는本月七日에太平通에서李仁燮을負傷致死하엿슴으로 三個月間 就業停止
▲市內永樂町二丁目 運轉手森野勸浩(三三)는九月十一日鍾路四街에서 堅志洞四四韓景燮(五九)을負傷致死하엿슴으로一個月間 就業停止
▲市內長谷川町四二 運轉手井本誠一(三三)은本月十八日에利川郡邑內에서李春明(六一)을重傷시키엇슴으로二日間의 營業停止

◇…세상에는나왓다만어대인지몰라! (중앙이박헌영)

富豪子誘引한 青年三名을逮捕
내용은사법계에관한것 鍾路署高等係活動

종로서 고등계에서는 이십삼일오전에돌연히 활동을 개시하야 매야(梅野)한(韓)의 두형사는 시내모처로부터 년령이 삼십세이상 사십세까지의 남자세명을인치하야다가 류치를시자는 시내다옥정 일백륙십칠번디(茶屋町)장우규(張禹圭)와박희철(朴熙喆)박하룡(朴荷龍)의세명으로서전남(全南)의모부호의아들로서 그리목적지못한 김모(金某)(三)라는청년을유인하야다가 음권운동비케하고 또편취하려든사실을 탐문하고 그와가티 활동을 계시한것이라는데 사건의성질이사법계(司法係)에속한것임으로 즉시간동서사법계로넘기리라더라

再次告訴如否는 廿四日에決定
변호사간에의론이랑분 抗告結果如何를注視

이십삼일에 서대문 형무소로피고를 방문하고 돌아온조선공산당사건관계변호사들사이에는피고중 렴창렬(廉昌烈)외 세사람의대리인이되어종로서원을상대로 또다시 데이차고문고소(第二次拷問告訴)를 데긔할것이냐아니냐라는 문데로써 여러가지로 의론이분분하다함은 작지에 긔보한바와 갓거니와 전긔변호사간에는 데일차고소가 불긔소가된후 상고를한것이 아직것종다드다하드라도동일한내용의고소를 데기하는것은 아모효과가업는일이라하야 고소를 당분간보류하자는파와아무리동일한사실의고소라할지라도피고들의의사를 존중히하고 또한엄명백히하자면 결과여부를 불문하고긔어히 고소를하여야한다는 파가잇서서 서로히 견해가다름으로아즉도 결정을 못한모양이라는바 머개이십사일에는 데이차고소여부가결정될모양이라더라

忌避申請을 反對被告全無
피고를방문하고돌아온 【辯護士金泰榮氏談】

이십이일에 서대문형무소로 피고들을방문하고 여러가지 중요문데에대하야 협의를거듭 하고 돌아온조선공산당사건관계변호사중의김태영(金泰榮)씨는분리심리에대하야 다음과 가티말하더라

『형무소로피고를 방문하기전에는세상에류포되는풍설과가티다만 한사람이라도 긔피신청에대하야 반대하는 사람이 잇는줄알고만일그러한피고가 잇스면따로 분리하야 공판을밧게하려하엿습니다마는형무소로피고를방문하여보니 한사람도긔피신청에반대하는사람은업고돌이어긔피신청을대단히 환영하는터이니까 한사람도분리심리를바들피고는업게되엇습니다』

朝鮮教育 革新同盟
이십륙일밤 天道紀念舘서

조선교육문데(敎育問題)에특별한관심(關心)을가지는여러유지의손으로금번에조선교육혁신동맹발긔준비회(朝鮮教育革新同盟發起準備會)가조직된바동회에서는오는이십륙일오후네시부터시내경운동텬도교긔념관(天道敎紀念館)에서 알에의 여러가지문데에대하야 토의 할터이라는데 일반은다수참석 하기를바란다더라

一、現行教育制度及方針에關한件
一、教育界發生當面諸問題에關한것
一、大衆教育實際運動에關한것
一、教育意識普及에關한것

安岩崔氏篤志

신설리숭인친목회(新設里崇仁親睦會)의경영인동창학원(東彰學院)에서는박두하야오는동긔비용이곤난하든중 고양군숭인면 안암리최순규(高陽郡崇仁面安岩里崔順奎)씨가이러한정상을 보고난로한개와석탄한돈을 긔부 하얏슴으로신설리일반은씨의 찬양을 마지안는다고

甘餌에醉한 民衆의反逆者
처음에는민중파가티운동 입사조건으로반역한자들
【三】 三菱의長津土地强買後報

이사선의 장본인들인 삼릉회사의령목(鈴木)과 경찰서장등의 권횡에대하야는 조선사람치고는누구나분개하지 안는사람이업스며 그주민의 참경에대하야는누구나동정의눈물을 흘리지안는사람은별로업는터이다 더구나수천리수백리밧게서혹은위문차로혹은묘사차로불원천리하고차저오는이에에 주민 중에서도 가장미렵슥한 자가 반역하는일이잇다 이제그자세한 내용을소개하건대 지난달이십삼일에 군수 하갈서장 군서무주임한남숙(韓南淑)삼릉수권고문겸도평의원전남신(全南信)전군수현삼릉수권고문강계향(姜啓馨)삼릉회사측령목(鈴木)등이다수한경관을대동(帶同)하고돌연히상남면에나타나서 인쇄 하여가지고온부동산매도승락서(不動産賣渡承諾書)에강제로도장을바더갈때 그면장이라는조병원(趙秉元)과 과거에는 주민과함께승락하기를 반대하든상남학교(上南學校)교원김면준(金冕濬)은 서무주임 한남숙과함께 박게나가서 수군거리더니 들어오자당장에 도장을찍으라고 주민을위협하다십히 강권하야 일반주민에게 찍지안코는안될 형편이라는것을 암시하엿슴으로 압못보는 불상한주민들은 마츰내그와가티 도장을찍고야 말게된것이라는데 전하는 바에의하면 전긔김면준은 회사측과장래에회사원이 될약속이 잇서서 그와가티 주민을반역 하엿다는 말도잇는바 일반주민은 전긔조병원 김면준의반역으로 말미암아모든일이낭패되엇다고크게분개한다더라

地主會續續組織
면마다디주회가조직되다

삼릉회사가장진에수력뎐긔회사를설치하려고그곳부동산을강제로매수하려는폭풍이부는바람에고요히깁히든잠을 깨게된 주민들은 자긔들을 살릴만한무슨자위책(自衛策)이잇서야하겟다는것을 절실히 깨닷고이에위선디주회를 조직하기 시작한바중남면에는 조직이되지 벌서두어달이나되엇는데 이번사건의 항쟁에대한 중추긔관이된것도 이디주회라하며 현재회원은 오백여명이요 중요간부는 정찬주(鄭贊周)김한주(金翰周)량씨외륙인이오 지부는 십오개소 위치는사수리(泗水里)라하며 그다음 상남면 디주회가 지난십일일에 조직되엇는데 회원은 삼백륙십여명 중요간부는 한경호(韓景昊)조병원(趙秉元)량씨이오지부는 오개소 위치는메물리(秋物里)라한다 그리고최근에조직된것이 구읍면디주회인바 회원은일백이십이인 간부는 리인욱(李寅郁)윤두남(尹斗南)량씨외륙인지부는십개소위치는류담리(柳潭里)라한다 그다음신남면디주회창립총회는십팔일준비위원중중요인물은최관국(崔觀國)외수씨이요준비사무소위치는하갈우리(下碣隅里)라더라

킨후 목하엄중히 취조중이라는데 사건의내용에대하야서는 비밀에부치고 말하지아니하나 그러나 탐문한바에의하면 권긔남

直訴犯人은 解放聯盟幹部
소학교시대부터수재 思想問題를만히研究

작보한바직소범인북원태작(北原泰作)은 웅변가(雄辯家)이요 수평운동단데인해방련맹(解放聯盟)의우이(牛耳)로밋하든인물이라는바특별히소학교시대부터수재(秀才)로일홈이잇섯스며 동경(東京)에류학하든때에사상문데(思想問題)를만히 연구하엿다는데 군대에입영하자 즉시 동경의 어느친구에게보낸 편지가잇서 당자의면목을보기에 가장알맛다더라(동경뎐)

火災로一村全滅
삼십여호전소 被害額三十萬圓

경도부여사군 일곡촌자락합(京都府與謝郡日谷村字落合)에잇는 구보덕장(久保德藏)의 집으로부터 지난이십이일 새벽한시경에불이나서 마츰맹렬히 부는바람에 불길이작고날러 결국오십일호가잇는 그촌락에서 삼십구호가 전소하야 거의전멸상태에 이르럿는데 손해는삼십만원가량이라더라(경도뎐)

獨逸汽船沈沒
중국근해에서

지난이십일일 아츰 아홉시경에 진황도(秦皇島)에서석탄팔천날백돈을 만재하고 상해(上海)로 향하든 독일긔선 『리트마코일』호(四千九百噸)가오송(吳淞)바다부근을 지내든중 암초에걸리어 침몰하게되엇슴으로 방금구조선대창환(大倉丸)이현장에급행하엿더라(하관뎐)

朝鮮少年軍 隊長總會
오는삼일에 계동서개최

시내계동에잇는 조선소년군에서는 금번무사령장 권백씨의사표문데와래년도운동관에관하야토의할차로오는십이월삼일 토요에 전국대장총회를열터인데 토의할 사항은알에와가트며 규측상총회에서결정할문데이나소집할수 업슴으로 대장총회에부의하리라더라

一、一九二八年度豫算案
二、同地方團體整理의件
三、敎範出版의件
四、團則改定의件
五、司令長辭表의件

童話次로兩氏出張

동화계(童話界)에만흔조예를가진어린이사주필방정환(方定換)씨와조선소년문예련맹간사금철(朝鮮少年文藝聯盟幹事琴澈)씨는이십사일에강화소년군주최인동화회와소년문예강연회에참석키위하야작일오후한시차로강화를향하얏다고

陰城에도 覆面强盜
음성서에서 범인을엄탐

지난십팔일 새벽두시경에 충북음성군 삼성면룡대리 음식뎜박규현(忠北陰城郡三成面龍垈里飮食店朴奎鉉)의집에한명의복면강도가나타나 주인을 위협하고현금오원을강탈도주하엿는데 음성서에서는 범인을 엄탐중이라더라(무극)

北海道電業員 總盟罷
리유는수당이 넘우적다고서

북해도 찰황뎐긔궤도회사(北海道札幌電氣軌道會社)는오는삼십일일부터 찰황시에서매수하여경영하기로된바종업원들은회사에서 주는수당이적다고 이십이일부터총파업을단행하엿슴으로 대단히주목된다더라(찰황뎐)

서울구경왓다가 八歲兒途中餓死
놀아갈길을찻지못하고 奬忠壇公園에서慘劇

시외고양군한지면신당리(高陽郡漢芝面新堂里)삼백팔십구번디리돈팔(李敦八)의셋재아들류영(柳永)이라는 여덟살먹은 아이는 오륙일전에 동리집아이들과가티 서울구경을 간다고부모몰래집을떠나 서울에와서 여러곳을 돌아다니든중 지난이십일 정심때쯤되어 집은 이저버리고 배는곱하서 장충단공원 솔나무속(奬忠壇公園)에 쓸어저 어머니아버지를 목노아 부르다가그냥무참히도 아사한것을 지난이십이일아츰에 어떤나무꾼이 발견하고 소관본뎡서에 계출하엿슴으로 동서에서는 즉시그부친에게 시톄를 인도하엿다는데자녀를가진 일반가뎡에서는 각별한주의를함이 조켓다더라

小粒と大粒

小粒仁丹은更히 사후란을倍加하야特賣함 透明容器入 三十錢

救急藥 口中香劑

仁丹體溫計
仁丹ハミガキ
仁丹歯ブラシ

金言 失望은病人의藥이라

特製 梅毒
定價 特製二十日分一劑金三圓 十日分一劑金一圓五十錢
本劑는男女梅毒全治에靈藥으로多年累試驗하온바一、二、三期梅毒에와六〇六號注射로無効한時와十年以上된年久한梅毒과其他不治의時와鼻黨劑金石劑로無効한時와其他擔病에와普通藥으로完治치못한時와口甘中毒이無等에第一有効하며口甘中毒이無하야秘密治療에適當하며服用日로부터偉大한効力이有하고梅菌을撲滅하며永永祛根되여更不再發은先服諸氏가公認하는바요本堂에서擔保하는靈藥이오

靈効 淋疾丸
一人 完治用 金二圓
本劑는男女淋疾에靈藥으로膀胱炎淋疾、尿道炎、沙淋、血淋冷淋、急性淋慢性淋等에特히神効하야服用日로부터効力이偉大하야完全根治됨에神効한靈藥이오
(但地方에는代金引換酬應함)
京城鍾路二丁目鍾路里門越便
本舖 天恩堂大藥房
電話光化門一七三九番 一八七一番 振替京城一一二七九番

廣告
此記事이옵니 注意해보시오

●當二十二日二十三日二十四日 三日間特別大割引提供
入場料 階上二十錢一均 階下十錢一均
●日本마기노푸로덕소特作品 學生로맨쓰 學生五人男 (暗黑篇) 六卷上映
●米國퍼스트내수낼會社超特作 天然色冒險喜活劇 初戀하리 全七卷 名畫笑劇王 하리—랭돈氏 大熱演大笑劇
●米國윌리암폭쓰會社特作名畫 大洪水劇 大冒險喜劇 昇天意氣 快男兒 돔믹쓰氏主演 全六卷
市內 貫鐵洞 優美館 (電光三五九番)

◎十一月二十三日부터公開
◆鷄林映畫協會作品 장한몽 全九卷
◆極東키네마作品 怪人의正體 全七卷
◆本社撮影部作品 薔花紅蓮傳 全八卷
入場料 上 大人五十錢 小人三十錢 下 大人三十錢 小人二十錢 어린이十錢
榮光 全十二卷
突然封切豫定中이든驚異的大傑作으로世界映畫興行長期記錄을繼續突破席捲中에잇는 이엇지하야突然問題를濫起하엿會가그詳細內幕은上映時에全部를諸氏압헤發表할豫定이다果然如左한突發問題가잇섯다함은意外요조선에서는嚆矢가될奇談! 刮目期待하라!이名畫!이傑作
特別豫告
第八藝術의精華 最後의人 全八卷
智署三段 全八卷
스테라다라스 光 全十二卷
眞紅의文字 全十一卷
흘륭한人生、관 全十卷
眞紅의文字 全十卷
우리들의바다 全十卷
修羅의쒸키스 全八卷
유니버—살社 꼭스映畫 團成社 (電光)九五九番

■十一月二十四日(木曜)부터 全키네마界를震撼식힌藝術大名畫
■佛國파—되社超特作 아벨킨스氏 監督 作品 不朽의名作不滅의藝術映畫보시라그여코그여코 映畫藝術의太陽篇… 映畫有史以來至寶品 佛國의最高映畫……
大悲曲 鐵路의白薔薇 全十二卷 一名(大白薔薇)
이번에귀힌흘일치마시고다가티보시고다가티눈물이나지여보십시다
■大와—나부러더—스社特作品 케늬스하—란氏 大力演
大喜活劇 弱者의大勝利 七卷 慷慨한歐洲大戰亂!硝煙漠漠히天地를음암하는砲煙彈雨中에大活躍!
▲大豫告▼
쎄—파레—드 十三卷
『復活』카추샤 十卷
됴선명화 狼群 全篇
文藝小品 寡婦 短篇
파社映畫封切 朝鮮劇場 電光 一二八一

가뎡평론

부인웅변대회를 보고 (一)

景陸

◇어십일밤 종로중앙긔독교청년회관(中央靑年會館)에서 부인웅변대회(婦人雄辯大會)가열렷습니다 아즉까지도 적막한 웅변에싸히어잇는 부인네들의입이오 또이러한 모임이만치아니한이째에입으로흿중들은 우암에충돌합하야 곳득하게 들어밀렷습니다 정각이 좀지나서 웅변회는 시작되엇는데 거진두 간이넘는 동안에 드를게보는 성황으로끗을 막엇습니다 여긔서듯고 본바로 필자(筆者)의 생각에떨어서 써보려합니다

◇이웅변회는 조선물산장려회(朝鮮物產獎勵會)의선뎐긔관인 자활사(自活社)에서 주최하엿고 연사로나선 분들은 대개는 모다물산장려운동을 찬성하는 종교밋는부인들이엇스며 나히로 보더라도 따로말할것가운 가뎡부인과 교원생활하는 부인들이엇슴으로 그사상은 대데로모다 이른바중산계급(中產階級)뎍으로 공통되는 특색을가젓섯습니다 그럼으로 그분들의보는바와 생각하는바와 딸아서 부르짓는바가 거의다 가튼덤위안에잇섯습니다 조선사람의 더욱히 조선부인들의중요한 부분의 가지고잇는 경향(傾向)을 대표하는덤으로 흥미잇는일이엇습니다

◇그분들은 거의모다 조선사람의 생활이 어렵게된원인부터의 원인이 게으른데잇고 부지런하지못한데잇고 생산(生產)을 힘쓰지아니한 덤에잇다고보앗습니다 경제의식 산업의식(經濟、產業意識)이 부족하다고보고 딸어서 경제와 산업의지식과기술이 아울러 부족하다고보앗습니다 그러하여서 조선사람은 먼저경제의식과 산업의식에 눈떠자각하여야하겟고 경제와 산업의 지식과 기술을배우고연구하여서 남과가티벌고 실행하여야하겟다고 주장하엿습니다 그분들은 근면(勤勉)─부지런을 힘써주장하고 피와땀을흘니면서 어려운 현실에서 싸워야할것을 부르짓고이와가티 어렵고 궁핍(窮乏)한현실임으로도 근면과한가지 절약(節約)에힘써야하겟다고하고 그리하야 할수잇는데까지는 생산하기에─물건을 만들기에 힘쓰자고 하는데에일치하여주장하엿습니다 요컨대는 근면과 절약과 력작(力作)이 그들의가지는 표어(標語)로되엇습니다 부지런하고 물건을애끼어쓰고 그리고 내손으로 물건을만들어 쓰자는것입니다 이것은 조선에잇서서퍽생각할문데입니다

치위막는물건 작년보다일할싸다

금년겨울물건시세(一) 반듯이준비하실것

겨울이점점 깁허감을딸아 우리에게소용되는물건도차차만허집니다 첫재둑거운 내의도잇서야하겟고목도리장갑도잇서야출입을하겟스며 따뜻한 양말도신어야하겟고와겟트와 털족기도 필요하고 털실도소용되며겨울려행에반드시 입지못할 덧도준비하여야하겟습니다 그런데 물건의 시세를모르면조치못한것도 갑을만이주게되고 또한아모리갑을만히주엇서도몃칠이못가서 쓰지못하게되는것이 올시다 그럼으로누구든지한가지물건을 사려면혹시갑을더주지나안나하고자연이이상뎜으로로그시세를낫추어보려 다니게됩니다 여러분의 이러한수고를 덜게하기위하야 실용품에 한하야서만 금년겨울물건의 공정한시세를 참고뎍으로 비교뎍자세히 소개하여드리는바 이올시다 그런데금년에는 털로짠것이나 메리야스나 마찬가지로 작년에비교하야 일할(一割) 내지팔분(八分)가령이 떨어젓다합니다 그리고 이겨울안으로는 이이상더 떨어지지도안코 별로더 올라가지도 안흐리라합니다

◇婦人用목도리
毛絲製 三圓
同 三圓九十八錢
絹絲製 二圓九十八錢
同 三圓
우단製 三圓九十五錢
同 三圓五十五錢
同 四圓九十八錢
同 五圓四十錢
同 五圓七十錢
하부다이製 六圓五十錢
同 四圓三十五錢

◇婦人用內衣
메리야스 一圓十錢
同 一圓三十八錢
同(넓은소매) 一圓八十九錢
毛製 二圓九十八錢
同 三圓
同 一圓七十八錢
킨쎄네ー순 二圓十七錢
同 二圓八錢

◇婦人用와겟트
純毛絲製 五圓八十錢
同 七圓三十錢

◇婦人用手甲
毛製 九十八錢
同 九十五錢
同 七十八錢
同 六十三錢
絹絲製 二圓二十四錢
同 二圓四十五錢
同 五十五錢

◇婦人用洋襪
와스絲製 四十五錢
同 二十八錢
스코지絲製 五十二錢
同 四十三錢
毛製 一圓二十錢
同 一圓十錢
同 一圓
同 九十八錢
絹絲製 一圓四十錢
同 一圓二十錢
同 六十九錢

◇兒孩用목도리
毛絲製 一圓十錢
同 七十二錢

◇兒童用帽子
毛製 一圓三十二錢
우단製 一圓十五錢
同 一圓八錢
同 一圓六十八錢
同 八十三錢

◇小兒用와겟트
毛絲製 三圓九十錢
同 三圓七十錢
同 三圓八十四錢
同 六圓二十四錢
同 六圓二十八錢

의상

人事、衞生、育兒、法律、家庭、科學、問議歡迎

몸이가렵습니다

【문】 키는 수입컨부터 몸이가렵기시작하야 고통으로 지내다가 엇던동모에게 물어본즉 양약국에가서 기름가튼약과 고약가튼약을 사다발으라 하기에 벌서여러날동안 그대로 시행하나 효험이업습니다 엇더한 약을써야 되겟스며몃칠만이면낫겟습니까 (樂園洞 一處女)

【답】 사실옴이라면 삼사일 동안이면 덕당한약으로 나을수잇슬즉 갓가운 병원에가보십시요(係)

랭수를장복함이조흘가요

【문】 금년이십사세의남자올시다 수년전부터 소화불량으로인하야 항상산데가 건강치못함으로 한약과 양약을만히먹어보앗스나 별효험을 엇지못하엿습니다 그런데 엇던친구에게 들으니아츰에 일즉이 이러나서 공복에 랭수세숙음식만언케든지 장복을 하면소화불량증이나건강상대단유익하다합니다 참말그럴가요 (市內南大門通一丁目 消化不良生)

【답】 그러시다고소화불량이낫게는 아니되겟지만 여간이런한방칩이 몸에는 매우조흔것이오늘 계속하십시오 (同上)

토질이재발하엿습니다

【문】 오년전엇던해변디방에거주할때토질에 걸려 재작년과 작년도에 엄에이진 주사를만히 크람식 이십여회나 하엿더니 그당시에는 아조효과가 잇는 듯하엿스나 재발되오니 권패될방법을가르켜주십시오 (全南一土疾者)

【답】 권패되엇다가도재발되는일이만습니다 음식을 날것으로먹지안케 하시는것이 안심이지요(同上)

學藝

美術領域에在한 主體理論의確立(四)

─反動的美術의拒否─

林和

나는여긔서 우리들技術로서의形式 말하자면美라고도부를만한것의存在理由 價値를究明코저上述한칸진스키의 藝術論을引用햇다

卽如斯히 內容에適當한것이 美가될때 그形式은內容表出에 如何한地位에서 如何한役割을 맛는가

그것은 技術以外에아무것도아니다 技術이未熟할때에그것은 大衆이感動되기어려운것이고 技術이能爛할때에그것은大衆이일기가쉬운것이아닌가

이때에잇서서 ×××을目的한우리의思想은如何한形式을要求할것인가 그것은가장正確한唯物辨證法基底下에在한實證的美의形式을必要로할것이다

그리하야 그것은우리의內容表現의武器가되지아니할수업다

武器로서의技術──우리들의 藝術이란것은×××의意志가 되는것은 一明確한事實이아닐가

그러나 金氏는그다음에무엇이라고말하엿는가 藝術은道具化할수업고 오즉敬虔한精神에서出發해야한다고하엿다

여긔에서、所謂敬虔한精神이란무엇일가人生의悲哀를노래하고뿌르조아生活을極彩色한銅板畫란말인가

그리하야 金氏는藝術로하야금道具化하지못할것이라고하면서 고읍게도氏自身의藝術 그中에도所謂푸로藝術로하야금뿌르조아讚辭의宣傳삐라를만들려고함은이무슨矛盾이고 自我撞着이냐

그리고 氏는 다시 藝術은非科學的이어야 한다고하지안핫는가 精神主義者 可恐할神秘主義者 金璨晙氏는階級을×는 曲馬師가 아니냐

아모리 認識錯誤를犯하드라도 自己自身이 美를말할적에 環境에딸아서 美意識까지가變한다고 美의 (其他意識에까지) 이것은 適用될것이다、唯物論的解釋을하엿슴에不顧하고藝術을藝術로써뿌르주아社會에서××하려면그것이可能할것인가 아니?××은社會××家가하고藝術革命은藝術家가한다는말인가무엇이라고말할高級貴族的××家인가

藝術을手淫으로삼으려는××期의××兒金璨晙氏의小市民性的意識의錯覺的發露가아닌가

더구나의同志金璨晙氏는이우에서社會의進行되는모든順序中에藝術도一員이라고하지안햇는가엇지하야×××이오기前에藝術이뿌르주아의손에서×× 될것인가

그것은 同志金璨晙氏도熟知하는바가아닌가엇지하야金氏는 또美의價值가有用과는다르다고하얏는가有用치안흔것은美가될수업지아니한가 內容과符合되는것이美이면 內容卽社會××意志가必要하는形式卽美가될그것은우리들의가장價值的인有用物이아닌가

美의價值는 有用한데잇다有用치 안흔것은 이미美가 아니다

四

다음에 나는金氏의藝術家와革命家란一項을檢討할必要를갓는다 그러나이것도亦是金氏의前論한小市民性的 認識錯誤에依한藝術家觀과××家觀이기때문에그만둘야고한다

여긔에잇서서는 金氏는亦是無產階級의實際運動에서逃避하라는 新興美術至上主義者의過渡評價에原因한謬見임으로具體的檢討는避하고讀者는前論에依하야 推知하고 金氏自身은좀더冷靜하게藝術이란것은現在의展開되는政治的事實과對照하야보기를바라는바이다

그리고 나는이美術領域에잇서서繪畫의形成上點에一言을試하고긋을노러한다

現在 朝鮮에잇서서 社會×× 의段階를當한듯이우리는또한特殊한視眼을가지고 朝鮮의美術運動의傾向을全體性的認識方法에依하야 認識치아니하면아니된다

그러타치안흐면 우리의美術理論은空論에각가울것이다

그러면 朝鮮의現在一般美術의傾向은엇던流派에屬할것인가

그것은 여러가지가잇슬것이다가장保守的인아카데미즘的傾向을가진一派가잇슬것이며 또한表現派的傾向 乃至出來派或은構成主義的傾向의作家도잇다

그러면 우리가한개의그림을製作할때에엇더케해야現段階(政治的段階와同一한問題이나意義가다르나)에符合하는가장效果的作品을製作할것인가

勿論唯物論者인우리는 科學的인唯物論에其底는實證美學에適合한新寫實主義的作品을내야할것이다

그러나 우리는金氏의所論과如히旣成藝術의平凡한形式的技巧美를破壞치안흐면아니된다

그것은무엇보다도 우리는大衆의눈에새롭은氣運의象徵을與하기爲함이하나요

또하나는 大衆의눈을驚愕케하야 大衆으로하야금만히보게해야할것이다

卽여기에서 우리는드듸어所謂奇想天外의新形式을選擇할것이必要하다

그리고未來派 立體派의形式은벌서그形式에잇서서나 內容에잇서서나 벌서反逆의藝術임이事實이다

旣成社會와그觀念을放逐한것이다 맑先우리는科學的인正確한우리의實證的形式을取키前에形式革命을並한藝術運動을해야할것이다

그리고 다음으로우리에게必要한美術品이란事實宣傳用의大小포스타밧게는아즉所用이적을것이事實이다

우리의美術家는 포스타로製作할것이다 그리하야石板가가에보낼것이다 그리하야大量으로만드러야할것이다

街頭에다 劇場에다 公園에다 電車에다우리는우리의美術品展覽會를비롯할것이다

그리하야 우리美術家는階級××의直接參加는勿論一面으로이運動의擴大에奉仕할것이다

여기에푸로레타리아美術의絕大한責任이잇다

五

비록그것은非푸로레타리아的藝術至上主義的動機에서出發한것일지라도眞實로目的意識性과結合한다면그瞬間非푸로레타리아的인藝術至上主義的動機는否認되고 藝術運動의限界를打破한眞意義의푸로的生活意志의方向을向하야또는實踐化의過程으로突入한與敢 맑然主義者의必的過程에規定되는것은우리의法則이다

나는敢히 우리의唯一한美術同志金璨晙氏에게檢討의辭를보낸다

◇訂誤】一昨日本文第五行에金基鎭氏는金璨晙氏의誤植

漫畫子가본文人(1)

ASC

◇小牧師 요한 朱耀翰氏

一牧師의後裔로 日本에留學 하다가 三一運動이일어나자 飄然히中國上海로去하야 春園과더부터 ○○新聞에執筆하든이라한다 氏가飄然히上海로가고 또한飄然히돌아오되 一向健全하엿슴으로心賀하는바이다 氏는「아름다운새벽」이라는 詩集을發刊하야 天際詩人이라는世名을밧고 이어서「東光」이라는月刊雜誌를創刊하야 ○○詩人을多數生產한것으로볼수잇다

氏는 煙酒를 입에대이지안는만큼 精密하고組織的腦를保持하는듯하다 그리하야上海滬江大學應用化學科에서도 늘ㅡ首席을占하엿다는것이다 欠點이업는그만큼 長點을만히發見할수업스리다고말하고십다 氏는人格者라하나 어느點을들어서하는말인지?

演藝와映畫

佛國代表的作品 라、루ー『鐵路의白薔薇』

◇…二十四日부터朝劇에上映

긔차는 궤도(軌道)를 굴러간다 언제던지고등을 쥐은사람의 손에 그긔차의행동과 운명은좌우된다 어느째에는 탈선도한다 또어느째에는 긔차와 긔차가충돌도하는째가잇다 긔차는 어느째던지이여러가지의 조난(遭難)을맛지아니치못하는것이──또한그조난을 밧는날짜지 허덕이며다름질하야 가느다른 두줄의 궤도를 굴르지안흐면안될운명은무엇이든가 이것은사람이 긔차를 지엇고 또한거기에 운명짜지도 지어주엇다하드래도 그러면 사람의운명은 누가지배하느냐? 모든것이어떤것의 악희(惡戲)에 지나지안는다는것이 이영화의 줄거리니 어떤허무주의자(虛無主義者)의 손으로이영화가제작된것이다현대불란서 사람은 그러한허무상(虛無想)에시드러가는것이다

불란서 시골 어느역(驛)에서 신호긔(信號器)의고장으로긔차와긔차가 정면충돌을하엿다 여긔에서 이영화전편의 이야기는 시작된다 가튼철도(鐵道)의운전수「씨시프」는 그현장에서 철넝속에서 어린아기를 주서가지고 자긔의 어린아들「엘리」의 요람(搖籃)속에가티너허서 길러온지도 어언간며태가지냇다

『엘리』(놀마ー)와 『엘리』의 오빠『엘리』는『바이오린』을켜작하고『놀마』는 긔차의 화동의 엘니가티 무럭무럭 자라지금은 집안에서그릇을씨스면서『엘린』의『바이오린』소리에 마추어『쇠고리』노래를하게까지되엿다 이러케하여서 그들의 행복을위하야봄은가고 또한가을이오고 다시금 새로운 봄이오지안흐면안되는것이엇다 그러나 그두사히는것잡을수업는 친남매와갓지안흐면서 언제든지 그두사히는남매의례의를 작히지안흐면 안되는연유이나 그것은 자긔아버지『씨시프』가자긔들사히에나타낫슬때에는부자와부녀의낫유쾌히면서도 그『놀마』다는 맘은때하엿슬때에는 어떤변태 성욕자의행동을 취하는것이엇다 어느날『엘리』는자긔아버지가『놀마』에게 맘을두고잇는철도의감독기사『허ー싼』에게동을쓰기위하야『놀마』가자긔딸이아니라는것을말하엿슬때『엘리』는이제야모든것을 명백히알엇다 그리하야이두젊은남녀 처음으로사랑을맹세하엿다 이것을 본그의아버지는 질투가일어나서큰파란을일으킨다 그리하야그들은생활우에큰풍우가지나가고날이개여슬째는『엘리』는벌서운명의조난을바더서 이세상사람이 아니엇다 다시금봄이왓다동리의젊은남녀는 환(環)을 지어서춤추기시작하엿다 그춤은쉬지안코평디로부터 올러가서희미하게사라지고만다 그중에『놀마』도씌어잇섯다이것을창밧그로내어다보고서 조는듯키죽어버린사람은잔회병에걸리엇던『씨시프』엿다(完)

◇사진은『라、루ー』의 한장면

셱파레드 ─흥행『레코드』─

『메트로·골드윈회사초』는작영화로『롬원간 조선에 수입되리라는세계뎍명화다고일컷는『셱파레드』』=머진군、大進軍」=은세계각디에서 장긔흥행의최고『레코드』를지엇다는바 이제그성적은다음과갓다고한다

紐育市……二個年尚今續映中
倫敦市……六個月間
로산젤스市……六個月間
보스톤市……二十六週間
필라델리어市……二十週間
市俄古市……十九週間
쇡랑셀市……十五週間
듸트로이드市……十三週間
巴里市……十二週間

文藝의批評의科學的態度(三)

─엇던問者에게答함─

韓雪野

그는認識의全領域을 科學的方法으로三大部分에區別하엿다

第一種 無機界를對象으로하야 數學的으로取扱할수잇는一切의科學─數學 機械學 物理化學等

第二種 生命잇는有機物의硏究를包含하는一切의科學─動物學 植物學 生理學 解剖學等

第三種 人間의生存條件 社會的關係 法律及國家形態 아울러그觀念的上層建築인哲學 宗教 藝術 道德 論理學 辯證法等과 그것을歷史的繼續과現在의歸結과에亘하야硏究하는歷史學等──以上엥겔스『反듀린그論』

卽藝術도完全히科學의範圍內에들어왓다 藝術의歷史的事實에對한 唯物論的認識에依하야 文藝는 어데서낫느냐 神이주엇느냐 天이나앗느냐 커觀念論者들은藝術을 神의巢窟 天의胎盤에다奉祀해노코 人間과現實을超脫한것으로崇仰하고잇다 科學은絕對거긔허배도는이지못하는것이올시다 그러나 藝術은人間勞動에서卽現實에서낫다 人間太初의藝術인舞蹈과音樂은 人類의共同勞働에서發生하엿다

『行動의運動表象이 實際의運動이되고 追憶이녜行動을模倣하는單純化한動作으로變하엿다 이『本能的追憶』에 戰爭 狩獵等을直接經驗한多數人이參加하는境遇에는 彼等은彼等의活動에調和를與하라고努力하야 活動에 律動的規則性을與하엿다 이리하야原始的舞蹈이發生하엿다 『勞動呼聲에規則的律動을 實現하는것이 原始的歌謠가되엇다』─복다놉『社會意識學槪論』

이가티原始藝術은 人間勞動의律動性 規則性 同時性의映像으로出生된것이다 그러나金鍾翊兩君과가튼人間은 今日에만있는것이아니다 엉터리업는妄想의獨占權을所有한것은 金兩君뿐은아니엇다 그리하야 藝術을마치現實 生活로부터遊離 超然한것으로생각한패들도적지안핫다 그리한殘存物이今日까지도뒤굴뒤굴하다

學生文藝

울적한마음

大阪工學校 千景達

내마음은한업시울적하다
솔솔부는바람내몸에스칠때
넷고역새로워지면서!
×
내마음한업시애닯다
×
쉬지안코마음은떠돈다
아ー넷나라가그리워

曉鐘

金哲浩

먼동트는어두한새벽
무궁한공간울울리며
종소리멀ー리서
들릴락말락
맙울맘놉흘리어온다
×
뜻업시고요한광야에
내령은긴아긴한밤을
눈물지며헤매엿나니
×
오ー사랑하는님아
이슬에커즌이내령을
련아에실어지는
거송소리에고이부처
비품에잠재우고저!

이가티울고십흠에
나는내나라로향해갑하네
(海外에나가잇는 多情多恨한 靑年들의故國을愛慕하는情調가잘나타나잇다ー파인)

『마당바위』

鐵父高普 成爽勳

공산을 한적한 외떠든길에
안저조흔 마당바위 하나잇서서
지나가는 행인마다 쉬고가지요
◇
그래도 넓다란 바위커편엔
비눈바람 가린잔돗 웃둑어니선
입자업는 밤나무가 눈놀러니요
◇
七年지낸 올가을엔 나부도업고
마당바위 혼자조차 어데갓는지
고목에 까치예만 울어냄니다
(가벼운新風이다 밤나무를通하야 넷날의터전을 애끗나게우는노래다ー파인)

無題

咸興高普 金豫淵

꿈쏭이꽉불어온다
영바다운흔흔이못살고
우리는눈물리지말며
쌔처며갓자
◇
요마가 너물예인다
뭇가터 구든마음먹고
헐신밟는흔길에
용긔잇거나가거라
◇
밀리우지말고
유괴잇게나ー가면
자귀자귀봄이와서
봄바람에쏫치피리니
쏫진뒤에그열매를
그제야보리라
(이詩篇은 希望을노래한곳에 감이잇다ー파인)

『어머니생각』

晉州高普 鄭太伊

어머니가신나다 멀고먼나라
아버지가신나라 죽음의나라
어머니아버지는 작을지워서
나를두고가더니 울줄들으네
◇
사랑하던누나는 시집을가고
동생조차넘어진 나어린몸이
바람부는겨울밤 닥어오며는
어머니품속이 그립습니다

시내人물

安東普光 姜裕文

시냇물닷는다
뒤도 안돌아 보고
어머로어머로 작고닷는다
노래하며 조흔나라로 가는게지
춤추며 처세상을 찻는게지
(天然物을보는 態度가조타ー파인)

一幕劇 論介(一)

金鳳烈

▲人物
論介(妓生、열여덜살)
某將軍(어느나라의)
超士(몬개의애부)
市民等

▲時及處所
三百餘年前첫가을、임진란중의嶺南晉州城에서

아직陷落은아니되엇스나 여러번兵燹에걸렷다나서全市街가몰란자리가티荒凉하기작이업다 이『죽엄의都城』가튼寂滅한거자에 돌시에멀리서개소리컹컹짓더니 市民代表한사람이 조히쪽각을들고분주히나닷자 여러市民들도우하고그뒤를쌀아온다市民들이래야 壯丁들은다戰塲에、누가죽고 더러는捕虜가되고 겨우과파로인과어린애들만남어잇다 여럿은代表를가운데두고죽둘러차서 耿憬하면서 귀를기우린다

市民代表 (올굳듸에 올라서크게) 市民들아! 또命狀이왓다 다들어라

市民一 또무슨말이냐에그귀가 업섯드면! 나는귀소리들으면 한십년감수하는것갓더라

市民二 나도숨시에벼락이나치는것가티온몸이박삭 박삭졸아든다에그참말귀엽하고말보이 아두래어낫구나하필임진란에 떠구나

超士 (負傷兵)쉬이、여기는奴婢나엿을만히가젓다고더세도부릴데아니오 자아 어서들으시오 將에게서온命狀을 어서들어보시요 딸도가다망햇네 도진주성만은사라나겟지우리는졉식하엿소우리에는총과갈이업소 긔운간대야 무덤까지가겟지

市民三 그래어서들으시요날마다항소삽십머리비단백필씩! 이제는성안에소그림자도업지만 가커가지 아모래도마즈라도 가커오라면 흙으로비커서 막날이니 무슨팔을 못도겟소 아즉용긔잇소 자아 어서들으시요 성안이 다듯게팔도강산이썽썽울리게크게크게들으시요

超士 참말이다어서들으시요兵使는벌서케목만안고도망을쳣다 머리안에 입군도왕청을바리고서멀리義州에다르첫다 일국의왕은 국민과한몸인줄알앗더니 아니엇구나 兵使로백성이 지켜주는데는 도망도백성을지켜줄줄알앗더니도게엽다우리는우리밧게밋고살것이업다 우리의 피와뼈는××을줄것도아니고 兵使들을줄것도 아니엇다 市民들아어서 머당하게 命狀을 듯자조용히 조용히듯고 결심하자 어서들으시요

市民一 누가나를 붓들어다고 영이어지는것갓다

市民二 나도머리에불이달인것가티 뜨겁다 압흐다 상노놈들은다어듸갓느냐

代表 (暄擾가沈靜되기를기다려) 들어라市民들아 진주 성안의수만복승은 이렁상하나에 매엇다성이 함락되는것은 이제는시간문데나 降書들을 사람이업서서못쓸지경이다글세밧게는十萬大兵이 지켜섯지 안흐냐 여러번의 突擊에할이나쓰고총자루나 드든 백성은모다죽고 이제우리가튼 늙은이와녀자들만 남어잇지안흐냐 바늘하나못드는 이 非戰鬪員을가지고 우리들은 엇철려인가 그러나 여보게들 우리네팔뚝에는 아직피가 뛴다령성을잡은내손도 칼이나 창을쥐고십허 펄펄뛴다 몸에도갑옷을입고 십허며다 자아우리들은닥쳐온와년을 용긔를 가지고막자 우리들죄는 뒤에오는 자손들이먹고 자랄피가 아니엇더냐

市民多數 올소올소당신의말대로하겟소 어서 뒤으시오

라듸오 二十四日 放送 프로그람

午前一一、〇〇料理獻立、日用品市勢
午後〇、三〇講演로서아의겨울 金東進
一、三〇天氣豫報
三、四五、一六、〇〇童話十字架의力安藤茂▲講演歐洲展望細井肇▲錦心流琵琶敎盛鹽東京淺野綺水▲喜多流謠曲石橋異忠藏▲箏曲合奏久保이와에▲八段曲三澤哲子▲八、二〇頃브스其他▲라듸오드라마그밤라듸오劇研究會▲洋琴短篇合奏及獨奏金相淳超東爽▲翌日푸로그람發表

天氣豫報 晴一時曇

◇溫度 廿三日 正午 四三、二
◇比較 廿二日 最低 二六、四
◇日出前七時二〇 晝間九時五七
◇日入后五時一七 夜間十四時〇三

悲慘한 手淫過淫常習者의末路 男女生殖機能衰弱

性慾減退에우는이여
히스테리ー로苦悶하는婦人이여
精力增進을希望하는이여
世界的好評의 トツカピン(도까빈)을 只今곳

◎左記徵候에 생각나는사람은업는가!

△房事過度、手淫의害
身體가느른하고、긔운이싸지고、視力이衰退하고、머리가희미하고、대소롭지아니한일이마음에걸니고 元氣精力이衰弱

△性慾減退
生殖器能이早老的으로衰弱하고、勃興力減退、感覺缺乏、夫婦사이도冷淡해지고、人生의悲哀를感하게되는일

△陰萎
悲慘한性交不能은、人生最大의悲劇이니、即刻으로治療를要함

△早漏
精液早漏、性交不滿足으로失望이極度에達하는일

△遺精、夢精
遺精、夢精이頻發하면身體는갈로깍기는것과갓치衰弱하게되고、生殖器能이刻々으로減退한다。

△腦病神經衰弱
精神過勞、手淫過淫의害로머리가무겁고、멍하야긔운이가라안고、頭痛、眩暈、不安、不眠症으로되야내버려두면精神에異狀이생기여社會의落伍者가된다
現代生活에優劣은다만精力의强弱에잇다。도ツカピン은世界的著名의文化的强精劑로서共効果가卓越하야、一回一錠으로能히實驗者에게滿足을줌으로、禮讚의소래는世界에充滿한現狀이다。前記症勢中에한가지라도생각되는분은即刻으로愛用하야共効驗을試驗할지어다。반드시意外의滿足에驚嘆할것이다。

▲健康한男女도
精力腦力의補給劑로서常用하면반드시意外의滿足을得함

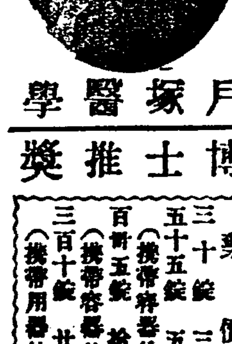

戶塚醫學博士推奬

藥價 三十錠 三圓 / 五十五錠 五圓 / 百錠 拾圓(携帶容器付) / 三百十錠 廿圓(携帶用器付)
【用量】一回一錠 一日三回

東京市銀座新肴町八番地 振替口座東京七二二二番
發賣元 丁子堂藥房
大阪市西區新町通一丁目二 振替口座大阪百六番

▲滿鮮到處有名한藥店에有함
絕品되時는發賣元으로前金注文送料不要 代金引換送料實費 남모르게送함

代理店
釜山辨天町一丁目 大黑南海堂
釜山辨天町一丁目 藤田悌三郎藥房
大邱元町 町田回春堂
京城本町四丁目 木村藥房
京城南大門通 新井大藥房
京城本町一丁目 山岸天佑堂
京城本町二丁目 古城賛化堂
平壤大和町 森田藥房

本年度工事界 請負額三千萬圓

昨年來로俄然增加

本年中全朝鮮에서五千圓以上土木建築工事의請負額은十一月十日外지總計二千九百五十萬五十三十圓이오年末外지는二百五十萬圓假量으로總額이三千百五十萬圓에達할모양인데今年中에主要한工事는國鐵線第一工區의百二十五萬九千八百圓同第二工區의百二十七萬四千圓慶北水利의百三十七萬八千圓이다朝鮮의土木建築工事는大正十二年의關東大震災以來資金難으로激減하야大正十二年은二千萬圓同十三年은千百萬圓同十四年은千八百萬圓에不過하야좀처럼不振을極하엿는데昨年産米增殖計劃이實施되어低利한資金이流入되엿슬뿐아니라一般金融界도多少潤澤하엿슴으로諸工事는자못勃興하야昨年度는朝鮮水電의七百四十萬圓을筆頭로大小工事가續出하야總額一千三千五百萬餘圓에達하엿다因하야大正十一年以來의累計工事請負額은左와如하더라

十一年	三四、〇一九、〇一〇圓
十二年	二〇、八三八、七〇四
十三年	一一、三三四、八五五
十四年	一八、一八一、〇一六
元年	三五、五七〇、〇〇二
二年(推定)	三一、五〇〇、〇〇〇

◇決議

一、前總報告에關한件

一、退會願受理의件

一、委員洪濟得君辭任願受理하고李三得君을補選하다

一、敎養班을設하야每週二回의講座를開催할것

一、講演會開催에關한件

朝鮮肥料協會 創立總會

重要事項決議

朝鮮肥料協會創立總會는去二十日午前十時부터京城俱樂部에서開會하고出席者三十七名으로會則議了後齋藤久太郎氏를會長으로選任하고다시四十八名의評議員을두기로決定하엿는데또同協會는成立同時에次의諸事項을決議하고그實現을期하기로하엿다더라

一、滿洲豆粕輸入促進을爲하야朝鮮內各港으로부터의鐵道運賃割引을鐵道局及私鐵에要望하고또各港에附帶設費輕減을當事者에交涉할件

二、滿洲與地粕運賃割引을農會의證明有無에不拘하고平等으로施行할事를滿鐵에要望

三、滿洲豆粕檢查品은最低四十六斤으로서標準으로以內의것은受渡치안흘것

四、硫安其他化學肥料鐵道運賃等級을五級에改訂要望

五、取締令에施行을急速히實現되기를그方面에要望

六、그方面의取締를品質뿐만아니라量目에關하게할件

七、肥料의鐵道倉庫料低減을要望

八、一驛一店絶對反對

永川靑年同盟 執行委員會

永川靑年同盟에서는지난十九日第七回執行委員會를同事務室에서開催하고左記事項을決議하엿다더라(永川)

吉州靑年會 同盟體로變更 來二十六日에

吉州靑年會執行委員會에서는從來分散的이오非組織的인會體를變更하야全體的이며意識的인靑年同盟으로革新코자오는二十六日에大會를開催키로하고委員들은그準備에大紛忙中이라는데運動線上에선靑年鬪士들은만히加盟하게되리라더라(吉州)

江陵靑年會 臨時總會

解體하고서 郡同盟組織

江陵靑年會는其間에有耶無耶의狀態에잇서서一般은其存在를疑心케되엇든바지난九月中旬에復興總會를開催하고內容을革新하는等大活動을開始하든바지난十九日午後二時半頃에江陵錦町佛敎布敎堂內에서金在齡君의司會로開會한後臨時議長金在齡君과書記崔善行君을選擧하고繼續하야各部報告와財政整理의件을討議한後靑年會解體의件에對하야滿場一致로靑年會를解體하고郡靑年同盟을組織키로決議한後同三時四十分頃에閉會하엿다더라(江陵)

江陵靑年同盟 創立大會開催

別項報道와가티靑年會를解體한同日午後四時江陵錦町佛敎布敎堂에서崔準氏의開會辭로江陵郡靑年同盟創立大會를開催하엿는데正私服警官의嚴重한警戒裡에四十餘會員의討議가順調로進行되기始作되어一刻一刻으로場內의空氣는極度로緊張되는同時會員의獅子吼는實로靑年의凜凜한氣勢를餘地업시發揮시키는가운데臨時執行部選擧에議長任崑鎬書記崔準司察金在齡諸氏를選擧하고各地로부터온祝電六十餘通을朗讀하고經過報告와規約을通過시킨後役員을選擧하고左記決議案을討議한後同七時十分頃에江陵郡靑年同盟萬歲三唱으로無事히閉會하엿다는바被選役員氏名과討議案은如左하다더라(江陵)

◇決議案

一、細胞團體整理의件

一、支部設置의件

一、會館에關한件

一、豫算編成의件

一、其他

◇執行委員

執行委員長金在齡 同候補曹謹煥 委員李相廷 金鋼祥 金星欽 全甲鳳 金南淑 朴榮大 柳純德 崔獻吉 李相鉉 崔成根 崔敬齡 鄭守鎬 檢查委員長鄭允時 候補李鍾錫 韓基昇 洪淳元

第一回 執行委員會

江陵郡靑年同盟이創立되엿다함은別項報道와如하거니와지난十九日午後八時頃에嶺東記者團事務所에서第一回執行委員會를執行委員長金在齡氏司會로開會하고左記와如히各部署를配定하고緊急事項數條를討議한後無事히閉會하엿는데部署配定과其氏名은如左하다더라(江陵)

◇委員執行委員長金在齡 執行委員長候補曹謹煥 庶務財政部長金鋼祥 同委員柳純德 崔獻吉 文化宣傳部長李相廷 同委員金星欽 李相鉉 連絡組織部長曹謹煥 同委員朴榮大 崔成根 體育部長金星欽 同委員金鋼祥 朴敬洗 少年部長全甲鳳 同委員金南淑 鄭守鎬 女子部長金南淑 同委員全甲鳳 候補李鍾錫 韓基昇 曹謹煥 洪淳元

高靈靑年同盟 發會式延期

旣報=慶北高靈靑年同盟에서는豫定대로發會式及臨時大會를去二十日에열기로하엿든바여러가지準備으로因하야無期延期를하엿다더라(高靈)

鷲山靑年會 期成任員會

全北沃溝郡瑞穗面에잇는鷲山靑年會期成部任員會를지난十八日午前十一時부터本會館에서開하고會期成部에對하야長時間討議한結果如左하더라

◇決議事項

本會期成部는今般任員會日부터解散이되고其殘額은半分하야當地에잇는合成少年會와鷲湖少年會에義捐하기로함

文川記者團 第一回定總

지난二十四日

咸南文川記者團에서는二十四日午後四時文川朝鮮日報支局內에서金星欽君司會下에第一回定期大會를開하고諸般事項을討議한바改選된委員과討議事項은如左하다더라(文川)

◇委員 金星 孫鴻寬 朴陽煥 昇千 授 朴鍛

◇討議事項

一、言論步武에關한件

一、咸南記者大會에關한件

一、朝鮮共產黨公判에關한件 辯護士에게는激勵와長尾檢事正에게는警告文을發送할것

一、白白敎에關한件 所謂白白敎徒들이山間僻地로橫行하며村民을弄絡詐欺하는弊害가不少하니內容을調查하야發表할일

九砂坪敎會 懿靑會組織

慶興郡雄基九砂坪耶蘇敎南監理敎會에서는去十日에該敎會禮拜堂에서傳道師金東哲氏司會로懿靑年會를組織한바選定된任員은如左하다더라(雄基)

◇任員 會長任奎一 副會長朴成鑑 書記金鍾炳 會計金鍾律 宗敎部長崔基鐵 修養部長金鍾烈 (樂)社交部部長金洲成 運動部長柳興住 會報勸務者劉汝 天通信書記金圭南

朝鮮東海岸을連絡할 電信電話線工事

電報電話를分離通信

朝鮮東海岸釜山元山間을通絡하는電信電話線은從來電信電話兼用의鐵線一回線이有할뿐으로地方區間의通信用에充當하엿스나通信局에서는本年度電信整備計劃으로江陵盈德間에新線을架設하야從來의區間線을活用하기로하고目下工事를急히하는바이것이竣成되면電報通信과電話通信을各別回線에依하야分離通信하기로하야疎通上顯著히便利하게되겟는바近時東岸各地의發展은特히顯著하야其交通關係로釜山의經濟範圍는漸次北進하야江原道高城地方에까지延長하야沿岸各地浚着電報는一日平均二百通以上에達한다特히江口 盈德 襄陽 三陟 注文津等은何者든지市內電話交換을要望하기에至하야來年度以後에는다시東岸貫通의電信電話線을增設하야通信의圓滑을期할必要가잇다더라

滿蒙踏查(16) 苦痛인敎育(二)

吉林에서 李○○

中國人들이同胞經營學校에對하야壓迫을加하는原因은 이미말한바와가티 여러가지가잇스나日本勢力의侵入에對한感情이第一큰原因으로볼수잇다 中國과日本과의對立的關係는아직解決되지못하엿다 日本은朝鮮民族이民族的으로輕할수잇는地位를가지고잇지못하나이미喪失한그들民族은 喪失하엿든모든利權을回收하려하고 外來勢力을排斥하는氣勢가 全中國을휩싸는 猛烈한여갈은世間周知의事實이어니와 滿洲에잇서서는 日本의勢力이膨脹한그만치排日思想이날로濃厚하여가며따라서日本의모든施設을排斥하고同時에朝鮮人同胞에게까지는滿洲化를强要하는그들은率先하야同胞의學校를强要하고 自國式敎育으로써同化시키려하는것이다 勿論그들은 敎育問題뿐만아니라모든方面에잇서서 在滿同胞의問題를重大視하고잇는것은事實이다 이러한여러가지問題에對하여는 日後機會잇는대로 詳細히紹介하기로하고 爲先敎育問題에就하야 本年五月十三日第二次吉林全省敎育聯合會에서在滿同胞의敎育問題를 重大히決定한所謂滿洲墾民敎育整頓案全文을그대로譯하야紹介하면다음과갓다

滿洲墾民敎育 整頓策

原案

第一、滿洲墾民敎育案

第二、滿洲墾民敎育은 맛당히具體的辦法을確定하야서主管하야實行할案

第三、滿洲墾民敎育計劃을確定하야實施하기로準備한案

第四、滿洲墾民敎育法을規定하야 同化政策을樹立하기로建議한案

審查結果

右四案을合하야左와如히修正함

理由

멀리淸末로부터 日本이朝鮮을倂吞하고 우리滿洲를窺覦하야 侵略專利의步를 著著進行하는바 實業으로는銀行、煤鑛과 鐵道敷設의件을依하고滿蒙으로는 敎滿의美名으로써土地를收押하는一方으로民戶를皆放하고 行政으로는村鎭마다保甲을設置하며 各鄕墾民에까지滲透하야 所謂朝鮮人民會를設立하고 그欽勵에歸케하며 더욱히可畏할것은到處에普通學校又는普通學校의支校인補助書堂을設立하고 朝鮮墾民을敎育하는等의遠大한計劃을確立中이바 萬一일속히此等根本的對策을講究치안으면滿洲는 朝鮮과가티될것이다그럼으로滿洲를언제까지나保存하려면반드시墾民으로歸化케하여야할것이오 墾民을歸心케하려면 무엇보다도 그民族을同化시켜야할것인데 學校敎育이實로他民族을同化시키는데工具가되는바이니 이것이滿洲墾民敎育의特殊한事情이本部敎育과不同한所以이라 이工具로써力行할것이 가장中國人의急先務이다

決議要案

一、敎員을養成할件

이제墾民敎育을擴充하려면敎員이缺乏지안으로 敎員養成의應急方法으로하야 師範講習所를設立하고 一年乃至三年에畢業케하야急需에應케할일

二、敎科書를改編할件

初等小學四年을五年으로改定할것은 이미墾民敎育會에서議定을經하야 實行한지多年이나 但四年의敎材로서 五年에分配敎授하는것이 甚히適宜치못하고또는初等小學校에 朝鮮의歷史文字를完全히排棄하는것은朝鮮人의가장醫術이생각하는바이다 그러함으로經費을困하야 分配를 適宜케하기爲하야相當한敎材로改編하되 朝鮮歷術에關한文學等을加入하고敎材分量만은增加하지말되 高級小學用敎科書內에 高麗를征服한것과 其他歷史上으로보아서 中鮮感情에關係되는材料는斷然削除할事

三、私立學校를取締할件

私立學校는반드시省令을遵하고案을立하야 取締를嚴重히하되縣敎育局으로부터學監一人을派遣하야 監視指導의責을負케하고 衆하야國語를敎授케하야서 同化의實效를엇게할일

平壤裁縫工組 臨時總會

平壤裁縫職工組合에서는去十九日下午九時頃에第一回臨時總會를同會館內에서開催하고臨時議長明德相氏司會下에左와如한決議가잇섯다더라(平壤)

◇決議事項

一、賃金統一에關한件

一、反動分子撲滅에關한件

◇朝鮮陸地棉 稀有의豐作◇

昨年世界的暴落의餘波로非常한悲慘을演出하야耕作者間에는惡影響을起한陸地棉의今年作況은昨年에比較하야大畧六七割假量의高價로賣買되며收穫도亦是近年稀有의大豐이으로農民은겨우愁眉를펴고喜色이滿面한狀態이다自然의成行으로農民은먼저棉花販賣로서現在諸支拂을完了하고米는相當한市勢로昂騰하기外지市場에나가지안흘터이며딸아서木浦附近은當分間棉花方面이多忙을告하야穀物方面은閑散한터이다各銀行共히市勢가良好할때에決濟하라하며되도록은便宜를與하는데棉花從業者는目下多忙中이더라

設置計劃 農務課講究中

畜産試驗場

現在畜産에關한事務는總督府農務課畜産係의所管에屬하야家畜의改良增殖指導研究方面은勸業模範場에서行하는데人口食糧問題에關聯하야畜産增殖의緊急이잇고現在또總督府에서도來年度豫算에畜産增殖計劃을樹立하고所要經費를計上要求中임으로今後畜産에關한研究改良指導와如한模範場事業의一部로分行함과가튼것은規模가小에不過하는遺憾이잇슴으로農務課에서는此際模範場으로부터畜産關係業務를分離獨立시키고새로히畜産試驗場을設置하고또南朝鮮과西北鮮의二個所에分場을設置하야畜産方面의研究指導에完璧을期하려는議論이잇서目下該當方面으로各其研究調查를進行中이라더라

濃霧期와 沿岸航路

霧信號設備

昨今은一年을通하야가장濃霧가多한時季인데沿岸航路가자못危險하며特히交通頻繁한西南岸方面의交通은至難한바遞信局에서는此危險防止施設에就하야該地方의主要한燈臺에는霧信號의設備가잇서濃霧의時에는不絶히號笛을吹鳴하거나又는船舶으로부터信號汽笛에應答하야霧砲를發射하고燈臺의位置를알리어船舶의方向을測定할事에依하야航路의安全을圖하는바此霧信號를設한燈臺는總計十七個所、霧砲四個所로通例六七迷의冲合外지는들리게되며더욱北鮮地方은降雪이多한處所에서는雪天의境遇에도應用되는데前年中吹鳴延時間은約五千時間에達하며燈臺一個所에는十五日連續하야吹鳴한것과同樣이라더라

元山組銀 爲替受拂高

去十月中

元山組合銀行의十月中爲替受拂高의種類別을示하면左와如하더라(元山)

送金取組高二百七萬四千六百三圓二十一錢同支拂高百四十七萬八千六百八十四圓十三錢이요荷爲替取組高는三十四萬五千六百四十四圓五十一錢同取立高는二十八萬四千七百八十二圓八十四錢이며他所割引手形取組高는四十八萬六千九十六圓五十五錢同取立高는五十三萬四千四十二圓七十六錢이요代金取立手形取組高는十一萬六千七百七十二圓十二錢同取立高는四十二萬三百五十圓八十二錢이라더라

元山驛 發送貨物成績

本月中旬中

元山驛中旬中의發送貨物은成績

元山淸津間 旅客狀況

昨今

昨今元山淸津間의運航船旅客狀況을보면多溫의關係上例年北朝鮮方面으로南朝鮮에移動하는勞働者는比較的不少하엿스나南北行共히相當한乘客이잇다는바此는特히陸路로咸鏡線에依하야中途에서自動車로連絡하는것보다便利한故로乘客이자못增加하는貌樣이라더라(元山)

運輸開始 十二月一日부터

咸南線一部

十二月一日부터咸鏡南部線新北靑、盤松間及同北部線群仙、端川間、吉州、龍洞間은一般運輸를開始하기로되어盤松、內浦兩驛間의簡易停車場에서는特히指定한區間에發着될旅客、手荷物及小荷物을鐵岩、奇巖、吾夢里簡易停車場에서는特히指定한區間에發着될旅客、手荷物、附屬小荷物(貴重品은除함)과그리고着小荷物의配達을하지안는다)의一般貨物에限하야取扱함을去二十二日附로告示하엿다더라

果樹栽培上 害蟲豫防의大要(一)

―果樹를栽培하라면먼저害蟲豫防法을考究할일―

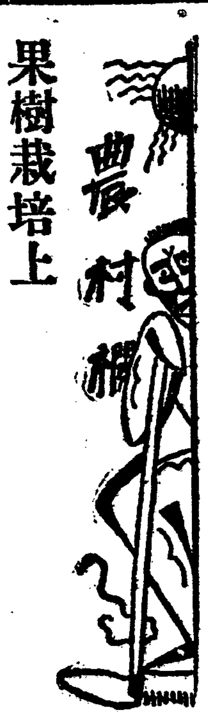

農作物에만害虫이잇슴과가티果樹에도또한數만흔病蟲害가잇슴은勿論이다그런데이러한害蟲을엇더케하면豫防하겟느냐하는것은果樹栽培上가장큰問題인同時에또한研究를거듭하여야할것은多言을要치아니할것이다

이처럼害蟲의豫防法이라云함은即害蟲이發生하지안토록하고또는他處에發生하엿더라도自己果園에는그害蟲이侵犯치못하게하는方法이니이러한方法即豫防法에數多한種類가잇고또研究함에딸아서더욱進步된豫防法이發見될건이며이제지금까지의主要한豫防法은다음과갓다

一、果樹의選擇=果樹는그種類에딸아서害蟲이多한것과少한것이잇다例컨대柑橘과如한것은가장만흔便이요柿와如한것은少한便이고또는害蟲의種類는적어도害의程度의大少가잇는것이니例컨대蘋果의綿蟲과葡萄의根瘤蟲과如한은其害가甚한者이나李及梅等에는그러케甚하지안타그러함으로果樹를栽培하라면그果樹와밋害蟲과의關係를잘알지안으면아니되고特히同一果樹에잇서서도品種에依하야被害의輕重과그差가잇슴으로此點에注意하야害蟲의害가적은것을選擇하야栽培하도록할것이다

二、土地의選定=果樹를栽培할土地는무엇보다도風害와의關係가잇슴으로此點에도생각하지아니하면아니되나害蟲의便으로부터말하면수잇는바로開展하야風光의疎通이조흔土地를選定하지안흐면아니된다또地位는그러타하더래도그土質의方面으로말하면本是果樹의性質에도依하나大體로말하면壤土가可하다한다이것은砂土와如한輕한土質에葡萄를栽培하면葡萄根瘤蟲이생기고粘土에는粉介殼蟲과가튼것이根部에寄生하는것이며또土質이水濕하면樹質이膨軟하야介殼蟲과如한것이만히着生하게되는것이다

三、苗木의選擇=本是害蟲이라는것은風과또는鳥類에依하야傳播되는일도잇스나그가장만히媒介되는것은苗木이다苗木은害蟲傳播의根源이라하여도過言이아니다故로苗木을購入함에잇서서는爲先生産地方에可恐할害蟲이發生되어잇는가업는가를알어보고다음으로그苗木에對하야充分히調查한後에아모리害蟲이着生하지아니하엿다하더라도한번靑酸瓦斯의燻蒸을行한後栽植할것이다 (繼續)

里有地를 區長獨斷賣却

里民奮起反對

咸南利原郡群仙港은五百餘戶의達하는東海岸의重要한港灣인바群仙里一區長金宗彦氏는區長朴承昊以下人이全然注意이엿는지里有地盆(獨共同墓地)四千八百餘坪(群仙驛前第一要地)要塞인地盆을里民과아무協議도업시日人大前에게讓渡契約을作成하고先金三百圓을領受하엿다는事實이近日에發露되어里民金振河氏外朴區長을訪問하고其非行을責한즉朴區長은自己의不德을致謝도아니하며悔悟하지안코도로혀反抗的態度로나오는데何必日人에게放賣하얏스며三千圓時價의것을千圓에放賣하얏다고하야一般里民은憤慨한다더라(利原)

東明靑年發起 文川鹽橋 架設起工

咸南文川郡龜山面鹽湖에잇는鹽田橋는交通에頻繁한關係로五達의大橋인바再昨年春에崩壞되어今것架設이못되어附近人民의交通이杜絶狀態에至하야無數한困難中이든바今春에當地東明靑年會의發起로寄附金百餘圓을募集하야來二十七日부터工事에着手하게될터인데此가完成되면一般에게莫大한便利를與하리라더라(文川)

元山海蔘賣買不振

海蔘의漁獲은目下昨年과近似한成績으로在荷는豐富하나實賣는적은보이지안는形便으로市勢는百斤에當하야北海物百三十五圓江原道方面物八十圓至九十圓假量이라더라(元山)

全元山 店員消費組合 設立期成會

元山府內各會社或은商店에在職中인有志店員崔錫璧、安得龍、金昌漢、梁熙俊、韓相珍、金鎣喆、林有洙、李眞洙、朱余精等諸氏의發起로全元山店員消費組合期成會를組織하고同期成會趣旨書를印刷하야各店員에게配布하며發起人加入에努力中인바成績이大概良好하야去二十四五日頃에發起人總會를開할豫定이고一股二十圓인데二十四回拂込으로十回拂込만完了하면開業할터이며一人에게二股以上은不許한다더라(元山)

元山檢穀所가 受驗提出方法

關係者에通知

元山穀物檢查受驗支所에서는最近日復日米豆檢查數가增加되어平常의二倍或은三倍의檢查能力을要하는바檢查係員은依然히主任以外二人뿐임으로甚히多忙한에鑑하야從來는檢查受付整理에相當한時間과能力을費하든것을以後부터는此等에對한時間을省略하기爲하야大概如左히檢查取扱을할趣旨로受驗關係者에게通知를發하엿더라(元山)

一、檢查請求의數量을現品과過不足이업게提出할事

一、請求書는十一月二十日부터同三十日外지는午前十時十二月一日부터翌年三月三十日外지는午前十一時에提出할事

一、右時刻刻後에提出하는境遇에는調查를그翌日로하기로한事

內務局社會課 釜山出張所

渡航하는勞働者를土木業者에게周旋

內務局社會課釜山出張所에서는朝鮮勞働者가日本에妄然히渡航함을防止할兼此를朝鮮內의一般土木業者에게周旋하야次次其成績이良好하나그러나아즉이조흔計劃이世上에周知지못함으로內務局에서는이利用을希望한다더라

專賣局 現業員共濟組

資金十八萬圓

專賣局現業員共濟組合은大正十一年三月에組織되엇스며組合員의給料總額의千分之二十

新幹會各地消息

醴川支會幹事會

新幹會醴泉支會에서는去二十日下午二時에醴泉靑年同盟臨時事務所內에서第二回幹事會를開하고左의事項을決議한後同四時에閉會하엿다고

◇決議

一、幹事辭任에關한件

一、入會願受理의件

一、定期大會召集의件

一、事務所에關한件

安州支會準備

平北安州에서도新幹會支會設置에對한準備를오래前부터하여오든바來十二月三日에設立大會를開催키로하고本部에特派員도招請한다더라(安州)

漁朱支會幹事會

新幹會漁朱支會에서는去月十七日午後二時부터同會文殿閣南元甲氏家에서第一回幹事會를開하고定期大會召集의件其他重要事項을圓滿討議하엿다더라(鏡城)

◇討議事項

一、經費豫算案作成의件

一、定期大會召集의件

一、來十二月四日午後二時부터東一靑年會館에서開催키로함

一、鏡城郡單一支會組織의件 組織을促進하는一面에本會의

金海支會準備

金海新幹會支會準備會에서는그동안會員이八十餘名에達하야去十五日에設立準備會를開催하고다음과가튼決議事項이잇섯다더라(金海)

一、顧當面問

一、會員募集及資格審查의件

一、處理를將行하야決行키로

◇決議事項

一、設立大會日字는來十二月七日(土曜)午后一時

一、第一會員募集終了期日은十一月二十五日外지로함

一、募集된會員은準備委員會에서審查를하고本部에提出하야承認을求할事

一、規約及議案作成委員은盧百容外二氏로定함

金顯漢氏美擧

盈德郡丑山面丑山洞金顯漢氏는私立景新學院今秋修理費百餘圓을自擔하엿다는바氏는寧海邑에잇는太和學院經費도三千圓金額이나支拂하기로負擔하엿스며其外에도種種의敎育資金에對한物質의同情이만흠으로一般地方人士는勿論景新學校當局者들이稱頌不已한다더라(盈德)

釜山上水道 擴張起工

◇…그豫二百五十萬圓

釜山府上水道擴張起工式을지난二十日正午에東萊北面靑龍里에서盛大히擧行되엿는데知事府尹以下百餘名의官民이會集하야擧行하엿다는데現釜山에잇는水道로서는給水

全州面 靑年支盟

發會式擧行

全北全州靑年同盟에서는朝鮮靑總今年運動方向轉換과同時에新靑年同盟組織方針에依하야全州靑年會와郡同盟을改稱하는同時全州面支盟設立大會를去二十日下午八時全州靑年同盟會館에서雨中임을不拘하고多數會員出席으로崔泰喆氏가開會를宣言하자金興洙氏의開會辭를비롯하야點名을마친後니어臨時執行部選擧로議長宋柱祥書記金興洙崔泰喆氏가被選되어李平權氏의簡單한經過報告가잇슨後議事를進行中우리의當面任務에들어原案대로無事通過시킨後順序를變更하야綱領及規約을原案대로通過하고警察의制限한時間上關係로討議事項은來任員會로保留하고任

高敞孔音面에 孔音獎學會

有志들이創立

全北高敞郡孔音面은交通及經濟上關係로元來兒童敎育機關이不備됨을適切히늣겨오든中孔音有志靑年崔炳儀、金永甲兩氏外數十人의發意로孔音有志人士老少를網羅하야敎育機關設立問題와農村生活改善의目的으로써「孔音獎學會」를組織하엿다는데創立總會는去十一月二十五日本面事務所內에서會員百餘名과警官及本郡郡守代表等參席下에左記發起委員一同代表崔炳儀氏의開會辭로開會한後臨時議長金潤鉉氏를選擧하야會의例則과如히任員選定과敎育機關設立問題及維持方針等을決議하고崔學洙氏의熱烈한祝辭가有한後圓滿히會를進行하엿다는데孔音社會未曾有의盛光은一般社會輿論이藉藉하며當日被選된任員諸氏들은前進事業着手에努力中이라더라(高敞)

◇綱 領

一、敎育機關設置及維持方針의目的

一、農村生活改善의目的

◇創立委員

金潤鉉 李陽鎬 崔煥植 崔炳儀 金守根 全浩麻 任命 金昌猷 外數人

盈德幼稚園 落成式盛況

學藝會도開催

慶北盈德幼稚園은創設以來園舍가업서當地長老敎禮拜堂을빌어三個星霜이나려오든바同園長金輝弘以下一般幹部諸氏의不斷한努力과地方有志의深厚한同情으로敷地五百餘坪에建物만一千三百餘圓으로今秋에完成되어去二十日午前十一時에同幼稚園內에서新築落成式을擧行한바地方有志及學父兄一同으로盛況裡에園長의開式辭가잇슨後崔元石氏의建築工事報告와本郡守朴齊絢氏外의五六人의祝辭가잇슨後式을마치고이어서落成式을祝賀하는意味로學藝會를開催하고學父兄에게만흔興味를주엇스며이어落成宴이잇슨後萬歲三唱으로無事히閉會하엿다더라(盈德)

地方集會

●安岳少年會委員會=黃海道安岳邑內安岳少年會에서는지난十五日午前十時에張熙文氏家에서委員長張熙文氏司會下에如左한決議事項을討議한後同十二時頃에無事히閉會하고午後發會外지잇섯다더라(安岳)

◇決議事項

一、來日曜日에安岳少年會員總員으로安岳高井寺에遠足할件

一、創立紀念으로西朝鮮少年少女雄辯大會開催의件

一、京城聯合會에加盟의件

一、體育部에少年軍設置의件

一、會費納入의件

●鷗林少年團委員會=全南靈岩鷗林少年團에서는지난十六日下午八時에臨時事務所內에서崔虎君의司會下에開하고다음과가튼決議를한後에同十時에無事히閉會하엿다더라(靈岩)

◇決議事項

一、崔炫不法行爲와侮辱的言辭에關한件

警告文을發送하는同時에社會的으로埋葬할것

一、警告文作成은崔基東氏에게付託할것

二、經費補充의件

同情金未濟의件에對하야督促徵收할것

三、團員增募에關한件

委員一同이積極的으로活動할것

四、敎養에關한件

少年少女雜誌社支社를支持하는同時每月月例로討論會를開催할것

五、委員勤務에關한件

每日午前九時부터下午四時外지執務하는同時日直으로宿直外지하기로함

●私立光晋維持會準備 私立光州普通學校維持會에서는去十九日午後一時에同校內에大會를召集하고司會崔相鎬氏와書記崔鎬涉氏의臨時執行으로私立普通學校의모든內幕調查委員報告가잇섯고이어財政問題討議하고委員三人을選定하야設立代表者三人에게交涉하야第一案에對한後決議를來二十六日로延期하고한後會의證裁를決定키로하얏는데選定된委員氏名은如左하다더라(光州)

◇交涉委員

金相淳 朴癸一 崔亨昱

河東靑盟의 盟休批判講演

警察이禁止

慶南河東靑年同盟主催로各地에서頻發하는學生盟休問題에對하야지난二十日午后七時에同館內에서學生盟休批判講演會를催하고河東警察署에屆出한바最初에는承諾하게되어諸般準備를하고잇든中突然히禁止시켯다는데理由로서는今般河東農業補習學校盟休事件으로一般의空氣가異常한此際에學生大部分이演會에參加하게되엇스니一部登校生에게惡影響이及할念慮가잇스며警長이出張中에잇슴으로承諾할수가업다고한다더라(河東)

晋州辰橋間 自働車遞送

來月一日開始

遞信局에서는이미計劃中이든晋州로부터辰橋間의自働車遞送開始는十二月一日부터實施하기로決定하엿는데從來辰橋方面의郵便物은河東을經由하야遞送하든것으로이제自働車便의開始에依하야一日以上速達하게되엇더라

地方人事

◆李敎化氏(天道敎中央宗理院布德師)去十二日北鮮巡廻次來雄同十四日上京

◆金鎭哲氏(本報雄基支局記者)局務를帶하고去十九日慶西面方面에出張

◆李敦化氏(天道敎中央宗理院宗理師)는雄川宗理院講道會講師로지난十九日下午六時五十五分雄川來着三日間滯在(雄川)

地方漫筆 天安諸君에게

天安支局 一記者

◇

우리는무엇보다自己를알어야한다아무實力도업시空然히虛榮에쌀리여서自己實力에나人格에合當치못한일을敢行하게바라거나 그역치안흐면妄自尊大하야아는것도업시아는체하고 能한것도업는데能한체하야 天上天下에唯我獨尊이라는생각만가지면은自己一身外지도至愚至鈍에빠지고마는것이니 어째우리의猛然反省할바이아니랴

◇

近來우리天安社會에는 紳士有志로自處하는者가 적지안흔貌樣이다 靑年의內部를몃번解剖하여보면 一知半解만하여도그만無所不知로自處하다가 어염實務를當하게되면 그만百弊가俱出하야收拾할餘地가업시되니 傍人은鼻笑하고自己는自暴하야 어쩌할수업는地境에빠지게된다 重한것을自負한다고 나섯다가치어죽게되는것과 똑갓다

◇

이말은우리天安靑年界가 모다그러타는것은아니지만은 그런態度를가지는者가 太半인것은누구나다否認치못할事實로 이것이우리天安社會의 무엇보담큰缺點이다 좀오랜이약이갓자마는 先哲은뭇기를조하한다니라 自己만못한사람에게도뭇기를붓그러워하지안핫다고하엿다이말은우리가恒常깁히銘心하여야할金言이라고 筆者는自信한다 알고도모르는체하고 能하고도不能한체하는것이 정말만히알고 크게能한사람되는根本이다 아아天安諸君이여——特히이點에對하야서는깁히覺醒하기를바란다

◇

目下天安社會에는諸君의할바事業이如干한두가지가아니다事業振興도諸君의할바事業이요 敎育獎勵도 諸君의할바事業이다 外人은이러케하엿다 朝鮮사람은三體에서亡한다고 이三體이란무엇일가 말이좀거듭되는感이잇지아니하나 몰나도아는체 업서도잇는체 못나도잘난체이것이三體이라고한다 萬一그들의許과가티 三體가朝鮮을亡케한病的思想이라고하면 하로밧비이러한 思想을根治하여야할것이라고한다 그러고特히諸君에게深賜하는바는 天安商業界이다

◇

보라 現在市內戶數千三百餘戶大都會로變하야 物貨의輻輳함이日로增進하고月로就하야잇스나 一朝鮮人商業界로는 幾許人外에무엇이잇느냐十餘戶의 小數인中國商店으로 勢하면市內第一重要地에店舖를開하고 우리의日常用品을全部供給하게되는데 말아市內中心地에는 全部外國人所有가되어잇스니 참으로浩歎할바가아닌가 天安諸君이여이제라도 쉽을깨고눈을떠서마음을갈다듬고힘을合하야 苦心努力하야주기를바란다

殺到하는移民群
【不二興業社에서만三百三十戶】 明年부터全北群山에

인구식량문뎨에 관련하야 일본농민(日本農民)의 조선안이주에대하야 그가부론(可否論)은 상당히각방면에서 토구되는중이바일면으로 통치상문뎨(統治上問題)에도 관계되는다하야 총독부에서도 신중한태도로 고려중이든바 불이흥업회사(不二興業會社)와 일본이민의 상태를보면 동회사에서는 전북군산부외(全北群山府外)의간척디(干拓地) 일천뎡보에 대하야 소화이년이후 삼개년에궁한 삼백삼십삼호의일반농민의이주를 계획하야 명년도분 배이십호는 일본의 각부현(府縣)으로부터모집하야금년가을의수확은 일호평균 백팔십석의 극히량호한성적을 보이는중이라는데 매일호의 경작단별(耕作段別)은 답(畓)삼뎡보 밧(畑)이 반보로 균일하게 분할되엇다하며 또한 전긔이민에대한 국고보조(國庫補助)는매인하야에 삼백원식이고 또회사에서는 전긔과정이주계획에 또다시다수한 이민을전북소유디에 모려오라고 총독부식산국(總督府殖産局)과교섭중이라더라

吉林에서 農村靑年刊行
달마다발행

길림성(吉林省)모처에사무소를둔근한청년련합회(近哈靑年聯合會)에서는이래무산운동(無産運動)에만흔힘을써오든바 지난달모처에서 련합 총회(聯合總會)를 개최하고 여러가지로 토의(討議)한결과 ○○운동을 하자면무엇보다도먼저농촌청년들을 각성(覺醒)시켜야한다고 농촌청년(農村靑年)이란 잡지를 발행(發行)하기로하엿는데 이미 창간호가 발행되엇스며압흐로도 계속하야달마다 발행키로 하엿다더라(장춘)

兩殿下瑞西에

목하 양행중에게옵신 리왕동비량뎐하(李王同妃兩殿下)께옵서는 십구일서서(瑞西)서스 톡호든의연회에 참석하신후 이어서 서서황태자뎐하(瑞西皇太子主催)의궁중연(宮中宴)에도 렬석하옵섯는데 서서황뎨폐하(瑞西皇帝陛下)께옵서는 친히 리왕뎐하에 서서국최고훈장(瑞西國最高勳章)인 『산오라一훈』이라는 훈장을 친수(親授) 하옵셧더라(동경뎐)

浦項에初氷
지난이십일일에

경북포항(慶北浦項)에는지금外지긔후가봄날과가티따뜻하엿셧든바지난이십일밤부터는서북풍이불며긔후가한랭하야지어서이십일일밤에드디어금년첫얼음이얼엇는데작년에비하면륙일이느젓스며한란도수도작년이령하일도삼분이오금년에는이도사분이니 차위는작년보다덜한편이더라(포항)

問題의鮮于甲 妓生에게被訴
평양법원에리혼소송을당해 興味잇는離婚裁判

조선삼일운동당시에 만흔 불미한일이잇다하야 평양디방법원검사국에 구속까지되엿든 대동동지회(大東同志會)의회장선우순(鮮于筍)의아우 선우갑(鮮于甲)과 평양기생이든 문명옥(文明玉)과의 리혼소송(離婚訴訟)은 지난십월부터 시작되어아직까지결말이나지안코지난이십일일에는증인심문이잇섯는데그 내용을듯건데재작년구월선우갑은가든파당의송모(宋某)로하야금평양기생조합취톄를시키기위하야당시 기생조합의부취톄(副取締)이든 전긔문명옥을매수하는방법으로 가티 민적에등록하고부부되기를 약속한후 지금까지살어오든바 지난팔월 선우갑은돌연히문명옥에게대하야리혼한다는 서신을보내고 돌아보지를안는데 문명옥은 그러면협의리혼하자하얏스나선우갑은딸하되 이왕가티 살때에돈오백원준것을 본변리합하야 가지오라그러치안코 기생이되면 간통죄(姦通罪)로 고소한다함으로 문명옥은 생활할길이 업어젓스나 다시기생도될수업슴으로부득이 리혼청구를하게되엇다는데선우갑은 현재헌병대밀뎡(憲兵隊密偵)으로 륙군군속(陸軍軍屬)이라하고몃번불미한일이잇서고소를당하엿스되 모면한 일도잇는바 자긔는현재안동현헌병대(安東縣憲兵隊)에잇다하야 안동현령사재판을 바들지어뎡 평양디방법원에서는 재판을밧지 안켓다하는바 선우갑은 현재리명옥(李明玉)이란기생과 평양설암리(雪岩里)에서 살림을하는데 문명옥과선우갑의주소가평양이라는것을 증거하기위하야 전긔 리명옥외두사람을불럿스나리명옥은 출장치안코 오는삼십일에 다시개뎡 하기로 되엿다더라 (평양)

奉化의橫領犯
대구로들어온듯

봉화군 춘양면 우구치리 삼십일번디 (奉化郡春陽面牛口峙里三一)김종순(金鍾純)은동동(同洞)에잇는김종주(金鍾住)가가지고잇든 돈일천오백원을가지고 도주하엿는바 대구(大邱)로들어온형적이잇슴으로대구서에서 수색중이나아직까지 데포되지못한 모양이라더라(대구)

浦項서처음
색기고래잡어

지난이십이일아츰경북포항축천바다환삼대부어장(九三大敷漁場)에서색기고래한머리가잡히어즉시포항천구까지끌어온후공동판매소에서 경매 에부첫는데 이백이십사원오십전에락찰되엿는바고래의기리는삼장이며목에는이배사오십편이나되어포항에서는근래의처음보는일이라더라 (포항)

酒酊이싸홈으로 싸홈쓰레殺人
말리는사람도결국싸홈 加害者全部檢擧

전남령암군 령암면망호리(全南靈岩郡靈岩面望湖里)에서는 지난십구일 오후구시경에 살인사건이발생하엿는데 이를들은령암경찰서사법계(司法係)에서는 지급출동하야 가해혐의자로조병준(趙秉準)(三○)강명구(姜正求)(二○)김종순(金宗順)(四○)등삼인을 검속하고내용을 비밀에부치므로 자세히는 알수 업스나 들은바에의하면 피해자김순원(金舜元)(四五)이라는자가지난십팔일 오후두시경부터 송림리(松岩里)에서 술을만히먹고 령암면 학송리(鶴松里)사는김종순(金宗順)이와시비를하다가 그럭저럭 싸움이일어나서전긔조병준이가말리다가 들어들이싸홈이되어안찬싸홈을하는판에 전긔강명구가 보고또말리다가역시싸홈에동을으로보고잇든사람들도말리다가각기집으로 돌아가버렷는데 전긔 김순원이는집에돌아가서 그날밤에 몹시 알코외원인십구일오전칠시경에 무참히도죽엇다는데의사가진찰한결과 타살로판명되엇스며 간부한결과 갈비가둘어젓스며 해경이상하엿다는데이로인하야전긔살인을그가리검속하고방금엄중한취조를하는중이라더라 (령암)

全南求禮에 赤痢病과狂犬

전남구례읍내(全南求禮邑內)에 세아이가미친개에물려 거주하는 편산길차랑(片山吉次郞)(五)이『아메바』적리병(赤痢病)에걸리어순천자혜의원에서치료중이고 또광의면 연파리(光義面煙波里)에서는 미친개(狂犬)가출현하야인축을함부로물어 피해가적지안타는데 김성수(金成洙)(五)강복동(姜福童)(五)박선례(朴善禮)(七)의세아이는개에물리어 광신의원(廣信醫院)에서치료중이라는바 그광견은즉시 박살하엿스나 광견에게물린개가 또잇는듯함으로 재차의촉현을비려한다더라(구례)

浦項에火災
소방조원의집에

지난이십이일오전에 경북포항(慶北浦項)상삼십팔번디소방조원리용이(消防組員李庸伊)집부억에서이웃사람의『메주』를쑤다가발화되어 초가삼간이전소되엇는바손해액은방금조사중이라더라(포항)

나어린富豪子息 七十老人에게行悖
젊은자가칠십로인에게행패 筏橋洞民憤慨聲討

전남순텬군동초면봉림리 (全南順天郡東草面鳳林里)김병욱(金炳郁)이라는자는유명한악디주라하야원근에 원성이놉흔 자로서겸하야행패와지무쌍하다고일반의비난이 자못놉흔바 지난십팔일오후팔시 경에자긔 심복인 안국현(安局鉉)을대동하고자긔동리부근인 보성군 벌교면벌교리양로당(養老堂)에와서칠십이상되는로인마인석(馬仁錫)김화선(金化善)외륙칠인의로인에게 아모리유도업시무수한폭언과행패가잇섯스나 그로인들은 그대로욕을당하고 말엇셧스나 전긔김병옥은 계속하야벌교리 일반에게또그와가튼 모욕과 언사가 만히잇슴으로 그에그러한 모욕을당한로인과 벌교일반 인사는 분개를참지못하야 그후에 양로당에모히어 선후금징계책을 강구한결과전긔김병옥을불럿스나 김병옥은자긔부력만밋고거기악심의레도만취함으로지난이십일일에 벌교동민일동은 다시양로당에모히어 협의한결과 대표칠십여명을 선정하야 김병옥 비행징계로성토강연회를개최하기로 되엇다는데 전긔김병옥은 그의부친김성오씨도 벌교당로낭회원임에도불구하고그와가튼폭행을감행하엿슴으로일반은김병옥의비 인도뎍행동을타매한다더라(벌교)

今後의京城은 (三)
零落乎發展乎

工業發展과 不安한府民
공장부근주민들은거멍과 불통과긔계소리로대곤난 一日이急한區劃整理

이와가티 견아(犬牙)커럼 착잡한경성시가=이와가티보안(保安)위생(衛生)여러가지 방면으로부민들 각일각으로 위협하는경성시가=를 뎡리하고 여러가지방법으로 경성부민의 항상총진을 도회하자면 무엇보다도도시의구역(區域) 이라든지 디역(地域)을결뎡하야포위(包圍)생활로부터 여유잇는디대로 인도할것과 디역안에서는 그직업종류를따라 구역을뎡하지 안흐면안될것이다 위선한가지레로 경성부내의 공장발뎐상황을 살펴보면 최근수년간에 원동력(原動力)증가률이 (二一%)요 직공(職工)증가률이(二%)요 자본금(資本金)증가률이(二○%)요 생산품(生産品)증가률이(二五%)나되어 비교뎍다든것보다장래발뎐할 여디가만흘뿐 아니라경성이 공업도시(工業都市)로이름을날릴날이잇슬모양인데 현재경성부내나 부외의공장을건축물법(建築物法)에 의지하야보면 공업디역(工業地域)내가아니면 존치할수업는것이 상업디역(商業地域)이나주택디역(住宅地域)안에잇서서 석탄연기라든지 불통이라든지 긔계회뎐하는 소리라든지 기타여러가지로 부근일대는 불안상태에싸지며 딸아서공장이잇는 동리주민들이 그공장으로인하야 피해가 불소하다고 관계당국에진정하는 사실이 이곳저곳할것업시 몃일사이가 업스며그외에도 상업디역과 주택디역이 한데석기어서 풍속(風俗)상으로나 치안(治安)상으로 영향이다대한디역이속 디역을 확장한뒤에는 상업공업주택등으로 구역을뎡리하야 뎡당한 디대에서뎡당한직업을 하도록 하지안흘면안될것이다

都市惠澤만입고 義務履行은안허

이와가티함에는 경성부내의 디세와 부민의직업을 됴사하고또린접면주민의 직업과 디세를됴사하야 뎡당한설치를하야만 할터인데 이제경성과 부근린접면의직업별을 십사년도 현재와년례의증가률로보면엄에와갓다

◇京城府=農業五、一三九增加率○、○四九=工業五五、七○一增加率○、一一○=商業一一六、五五六四增加率○、○九二=漁業二○五增加率○、○三七=其他一二五、一○五增加率○、○四二=無職及不詳八二三、二四一

◇龍江面=農業一、三四四增加率○、一一八=工業三、六○九增加率○、○四九=商業四、八六二增加率○、○○九=其他二○、二六九增加率○、○○九=無職及不詳八一、六五七

◇延禧面=五、八○○增加率○、○○九=工業一三二=商業一、○四四增加率○、○一八=漁業七○增加率○、○六一=其他四、八○一增加率○、○八八=無職及不詳八四一

◇恩平面=農業三、九三○增加率○、○一九工業三六五增加率○、一六六=商業九一三增加率○、○二七=其他三、○六○增加率○、一三一=無職及不詳八九○五

◇崇仁面=農業二、七一八增加率○、○○九=工業一、七八五增加率○、三一七=商業五、七五三增加率○、一七七=漁業五=其他三、一七四增加率○、一一○=無職及不詳八八○

◇漢芝面=農業二、八八九=工業二、○九五增加率○、一五○=商業五、一八一增加率○、○○九=其他二一、三三五增加率○、二九九=無職不詳八、二二八

◇北面=農業三、九五一增加率○、○二七=工業一、一六八增加率○、○○九=商業一、六八四增加率○、○八六=其他四、二二八增加率○、三五○=無職及不詳八、二○八

◇永登浦面=農業一、六七九增加率○、○二七=商業八四八增加率○、○三一=其他二、○四七=無職及不詳八、三三八

이와가티 직업상으로보아 경성부근과 린접면주민의 직업은니개다른디방에 비하야도 시민과다름이업스며 사실에 잇서서그직업의대부분의근거가경성에배허잇는데 지금까지는 도시의혜택만입고도시민의의무는이행하야오지안햇는것이다

堂叔의殘忍으로 堂侄이刑所呻吟
봉인을씻고로숙인을들인당질 梅花島事件益擴大

두보=전남무안군압해면매화도(全南務安郡押海面梅花島)분데의디주 서인섭(徐寅燮)상대소작쟁의로 지난팔월중에 서인섭이가 당디농민조합간부의 네사람과 일반소작인의 거주하는집에 무리히 강제명도가처분을단행한결과 륙십여명의 가족들은 사법당국자의 처치만바라고 삼사개월동안이나 풍찬로숙하며 부로휴유(扶老携幼)하고길거리에방황하는 참담한 경상을목도하게된 전긔서인섭의 당질서병언(徐炳彥)은서인섭의량행를어덧든지의분의 격동을 바덧든지 봉쇄한 열한집을넘고 서인섭에게무사히 해결을 지엇스니넘려말고들어가서 거주하라함으로씨의성의잇게알선하야해결하여준감사를표하고그대로들어가서 거주하든중지난십이일에목포디방법원율산검사 (木浦地方法院栗山檢事)로부터 전긔열네사람을인치수감하는 동시에 김남원(金南元)외다섯사람을호출하여 취됴후목포형무소(木浦刑務所)에수감하엿다함은긔보한바어니와 지난이십일일에 전긔서병언을인치취됴한후 또형무소로 송치하엿다는데 사건이 사건인만치일반사회에서는여론이비등하는동시에사건면말을매우주목중이라더라(목포)

培材『쏘드빌』

시내뎡동 배재고등보통학교긔독교학생청년회(培材高普基督敎學生靑年會)주최로 오는이십오일 오후일곱시반에 장곡천뎡(長谷川町)에잇는 공회당(公會堂)에서 뎨사회뎍『쏘드빌』대회를개최한다함은 이미보도 하얏거니와 이케만단의유루가업시 그준비에 분망중이라하며 당일의수입은 전부긔년회에 쓴다하며특히만인의자미를 한데모흘것은연극(演劇)『도는이며당일출연자는 재학자들뿐의로하나 음악계에 일홈잇는이를 망라하야출연한다하며 인과는벌서부터 손꼽아이머회를 기다린다는데 입장료(入場料)는일원 오십전 학생은삼십전 이라더라

正義府遊擊隊長 無期懲役을言渡
평북위원에서무긔탄약을실고가는마차를습격탈취 被告는覆審에控訴

평북위원군 서래면리산동(平北渭原郡西來面利山洞) 이백십칠번디에본적을둔 조선정의부 유격대장박긔범(正義府遊擊隊長朴基範)(三○)은대정십삼년구월중순경에부하인리정욱(李正旭)황학봉 (黃學奉)박창식 (朴昌植)외세명의 무장단(武裝團)을거나리고 평북초산군동면(平北楚山郡東面)으로건너와서동리에사는마부김찬득(金贊得)이라는자가 경관의복장과 총기타다수한 탄환을마차에실고 동면다락뎡(多樂嶺)근처에일으것을발견하고 즉시총사격을 개시하며 전긔김찬득을사살한후 다수한총기와 탄환을전부 탈취하엿든사실과 동면리산동에서는 부호최문걸(崔文吉)최효보 (崔孝甫)등의사 오처에서 권총을휴대한무장단을 거느리고 나타나서 군자금 일천여원을 모집하는등 사실로 일시세상사람의 이목을 경동케하엿든바 이사실로 지난이일신의주 디방법원에서 제령위반살인강도 (制令違反殺人强盜)죄명으로무긔징역의판결언도를밧고 평양복심법원에 공소중이든바 지난이십일에 평양복심법원으로 일건서류와함께 호송되어왓다 더라(평양)

陝川公普盟休 六年生四名停學
륙년생네명에게정학처분 一般學父兄은大憤慨

긔보한합천공보교(陝川公普校)맹휴사건에 대하야학교 당국에서는지난십구일에 동휴하던 생사명에대하야는츨석정지처분을하얏는바이로인하야당디일반사회와및학부형측과 또는학부위원측에서는크게분개하는중이라더라(합천)

陝川普校問題의 社會側協議禁止
당디경찰서에서

별항합천공보교의불구문뎨동교일본인선생원해진의실언사건에대하야합천청년회주최로각사회단데간부의긴급회의를개최하랴고준비중이던바당디경찰서에서돌연금지함으로주최측에서는션후방침을강구하는중이라더라

大邱高普 盟休氣勢
수신시간에 못외운다고뎡학

근일대구고등보통학교 (大邱高普校)에는 동맹휴학(同盟休學)의긔분이농후한바모커로부터들은바에의하면 이와가티 농후하게된것은 얼마컨에 모션생이데이학년갑을조(第二學年甲乙組)수신시간에 수신을 암송(暗誦)하라함으로 외우지못하겟다 한즉그만가라함으로 갓다가 또다시오라 또가라하며 갈며에선생은학생을불러 말하기를 무긔정학(無期停學)이라함으로이와가티 어울하게뎡학당한것을 사오년생에게 원정을하엿든바 동학생들은그러면가서선생에게반항을하되무슨리유로가라하는것을질문하라함으로다시교실로들어갓든바 동선생은 이와가티학생사이에 말성이잇슴을알고서 말하기를금번에는 특별히 용서한다고하는조건으로그대로상학은하나아즉까지도매우긔분이동맹한바하여간전선생을배척하야동맹휴학사건이 만흥으로 이에놀란그들은극도로진무하는중에잇는바휴학하려고하는조건은다섯가지라는데 이것이장차그대로 해결될는지 혹은맹휴가될는지 일반은매우주목하고잇는모양이라는바그조건은 다음과 갓다더라(대구)

◇五個條件

一、風紀紊亂에對하야質問하는學生을들이어質罰하는것
一、校友會金을某先生이橫領한것
一、修身時間에無條件으로學生을無期停學시킨일
一、其外二件

猛火에싸힌 英國艦入港
횡빈항에

영국귀선『마드덕스、씨위一』호(五千四百噸)는 미국에서 면재(棉材)와 면화(棉花)삼천륙백돈을싯고 대판(大阪)을 향하야오든중 지난이십일일밤 열한시경에 천엽현구십구리바다(千葉縣九十九里沖)에서 화재가나서맹화에 싸여가면서 이십이일아츰열한시에 겨우횡빈(橫濱)에입항하엿다 더라(횡빈뎐)

戀愛에失敗後 나락에放火해
범인은경찰에잡혀

영일군영일면 생지동 이백팔십삼번디(迎日郡迎日面生旨洞)김도주(金道朱)([illegible])는그동리에잇는리순이(李順伊)([illegible])란녀자가 상당한재산을가젓스며 또한수년전에남편을리별하고 과부(寡婦)가되어잇는것을긔회로 그는그녀자에게 여러가지수단을 가지고 갓가히하며 엇더한욕심까지채우려하엿스나 결국 목뎍을달치못함으로 그는또다시 돈얼마를내부(貸付)하여달라고하엿스나 그것까지거절을당함으로 이에원한을가진컨긔김도주(金道朱)는얼마컨에녀자의소유인논(畓)에가서 나락을비여달리우는 곳에방화(放火)하야논에두엇든나락구백칠십이단(稻九七二束)을 전부태워바렷든바 이소식을 들은포항서에서는 전긔 김도주를인치하야 방금엄중히 취조중이라더라(대구)

亂影 (四五)
崔獨鵑 作 安夕影 畵

저주바든생명 (一)

지금까지에 얼키여 내려온여러가지괴상한 사건을푸는 열쇠인 휴지의비밀을 알기위하여는 이괴상한남자인고뿔상주인맹왈득의 과거와 그정톄를 알아 보는 것이순서일것이다

그리함에는 니야기를 잠간십년전혹은그전녯날로 끌어올리자

◇ × × ◇

어느날이나 어느날이나 누구의힘으로인지 모르는 무수한생명이창조되고 무수한 생명이사라지는이세상에 눈올고나서한숨지고돌아가는 인생이라는 약은몸이 원으로도만으로도세월 수업시나고죽군하는것이다

이십륙년전 봄 모든것이 떠오르는 봄 황해도신천(黃海道信川)이라는 이세상의 한모퉁이에서 그대로 괴질이나해버릴드시『악』소리를 처울고 이세상에떨어진 맹왈득은 날때부터커주를바덧다 커주바든생명! 왈득이 자신이 질머지고나오는 운명 그것이 커주(咀呪)바든것인지 례찬(禮讚)을 바든것인지 그것은 사람들이 가장멀다고생각하는 일생을두고 보아야알것이지마는 왈득이가 생명을남자로타고난것이 왈득을나은 그어머니를 비롯하여 주위의사람들의 커주와락망을 자아내지안코는 말지안혓다 간단히말하면계집애로 태여나오지못한것이 그들에게 락망을주고 커주를산것이엇다 대개는 사내아이를나흐면 즐거운 경사로알고 계집아이를나흐면 시들퍼하것마는 왈득이는 웨남자로태여 나기때문에 커주를밧는가 그리고락망을더지는가?......이괴피한 커주—변태의 락망을 알려면 먼커왈득을나은그어머니의 신상담(身上談)을 좀들어보아야 할것이다

『만물가운데 사람이가장귀하다고......?』이것은누구의잠꼬대인지 몰으지마는 돈으로사람을사고파는 이사회에서는 돼지가역개를젓고 평등을 주장한대도 량심잇는 사람이면예넘저버리지는못할것이다

더욱이 왈득의 어머니커럼돈에원에 일생을 아니며머로종으로팔리게된사람에게는......

고리대금 (高利貸金)을 하거나 도적질을하거나 무슨수단으로든지 돈냥이나모아서 시골서소위부자人소리를 듯게되면 서울와서 계집종을사가는것이 그때의시골 부자들의 일종의행세요 욕망이엇다

이어컨지안흔 행세와욕망에 희생된한사람으로 서울엇던집 행랑으로부터 왈득의출생디인 신천엇던 부자의집으로 팔려간것이 열네살되는 세상철도모르는『금복』이라는 소녀인 왈득의어머니이엇다

이열네살먹은 소녀의일생을 결박하는 고랑(足枷)보다 도 무서운한장의 문서(종문서)인 명문사단(明文事段)은 『속량(解放)이되려면오천량(五千兩—一百圓)돈을판상하거나 그러치안흐면 계집아이를나아서 열네살까지키워서 자긔몸대신에 들여노코야 나갈수잇다』는것 외에여러가지조건으로열네살되는금복이의 일생을결박한것 이엇다

이것이 스물다섯살이나 되어서첫애(初産)를낫는구월이 (九月—금복이가 종으로 팔려간뒤에는 그상컨의집에서는 사온달일홈을딸아서 그들이러케 불럿다) 에게락망을주고집안사람들에게 커주를 바든것이엇다

『미인박명(美人薄命)』이것은누구의 이야기인지 몰으거니와『미의신(美神)의간섭을조금도밧지못한듯한구월이(금복)도결코행복되지는못하엿다왈득이가타고난 추모는 그어머니가섞커준 감사치못할 선물이엇다

컨생얼굴이못생기고현실이악착한구월이는 스물의고개를 넘어슬때까지인생의 봄바람은 불어오지안햇다 녀자의시절을맛나지못하엿다

그러나 수도(下滿,엽헤 슬슬이편하화맛우에도 항혼에나마 외로운나비는차져와다구월이의쓸쓸이다친 청춘의가슴에도 군림하는남성(男性)이이잇셧다

宮內省御用品

味の素 小瓶 中瓶
御愛用家各位에

謝恩 懸賞 募集

問題

一、味の素의原料는무엇입니까
二、味の素를最初에使用하시게된動機를쓰시요。
例를들면 イ、新聞廣告에依하엿다든지 ロ、누구의게勸함을밧엇다든지 ハ、或은어늬點으로란것을

規定

答案用紙=答案은味の素의小瓶又는中瓶의瓶箱을뒤집으면白地가들어날것입니다그곳에쓰시요。

書法과送方
一、右二問에對한回答
二、이廣告를보신新聞名
三、당신의住所氏名
以上을全部楷書로紙箱에明記하신後開封狀으로二錢切手를貼하야보내시요一人이멧枚를보내셔도조흡니다當選率이그만치만을것입니다。 (卅匁外지二錢)

賞品贈呈方法
審査 第一問의正解者로第二問의趣旨에明快한回答을與하며併하야答案의書法이規定의各條項에從하야조금도틀림이업시記入하신분을受賞資格者로합니다。
當選 受賞資格者가多數인時는嚴正한抽籤에依하야等級을決定합니다。

答案送先
東京市京橋區南傳馬町一ノ十二 味の素本舖 鈴木商店景品係

賞品
一等 十八金側腕卷時計 五拾名
二等 復興貯蓄債券(五圓額面) 貳百名
三等 新家庭日記(昭和三年用) 貳千名
四等 料理의栞 壹萬名

締切 昭和二年十一月三十日限
發表 同年十二月中旬本紙上

世界的調味料

10-B

全世界의大豆產額
朝鮮及日本은其二割

全世界의大豆產額及步合에關한調査에依하면世界總產額은大約四千五百萬石인바其比例는中國產額이六割五分日本及朝鮮이二割其餘五分이歐米인바其中滿洲만의生產額은實로六割을占領하야二千六百萬石에達한다함으로滿洲는참으로巨大한勢力이다九割五分外지日中에서占領하고잇는바目下普及中의改良大豆가實行되면實로年額八百萬石이增收될計算이더라

金融組合 低資融通
銀行米資는不振

朝鮮內各地의米穀資金貸出狀況은暖氣好晴이繼續됨과米價의慘落에賣惜으로引續不振한狀態이에延하야는米穀이商品化하지안는것과購買力이增加되지안는外닭으로資金도流動되지안코手形의交換高도적게되어大體米穀資金의出廻는各地共히二三週間은例年보다遲延하엿다고하나一方鮮銀의發行高가例年보다速히增殖되엇슴은米資가漸大動하는一面滿洲特產物(主로大豆)의出廻가案外로迅速한結果로銀行으로서는近來의米價低廉함으로警戒하는지안코잇스나村落金融組合의預金部低資의融通은自然農家의米의賣急을防止하는結果가되고銀行의米資需要도그러커럭不振을未免할터이더라

鐵道網改廢
商議役員會協議

京城商業會議所에서는二十二日午後一時부터同所에서役員會를開하고別記五項目에對하야研究協議한結果左記와如히決定하고午後三時十分에散會하엿더라

預金利率의統一과
各地利下程度

十月日銀의利下와日本內地銀行의預金利下를機會로朝鮮內에서도預金利下의協定이되어京城組合銀行은十月十八日부터實行한것을爲始하야各地組合共히一齊히十一月一日부터實行하기로되엇다그런데預金種類의全般에亘한利下가僅히半月以內의短日時에行하게된것은從來預金의爭奪其他弊害로朝鮮內各地의利率이頗히不統一이던것이今回日本의利下를機會로當局의指導와鮮銀의英斷及一般銀行의自覺에依하야朝鮮의事情에適合한利率의改正이協定되엇는데各地組合銀行의利下程度와實行의日時는左와如하더라

		定期利下	當座利下	當時利下	月日
京城	甲	五、八二	五、一	一、一一	十、一八
	乙	六、〇〇	六、〇	一、三〇	
會寧	甲	六、三二	五、一	一、一一	十一、一
元山	甲	六、〇三	五、〇	一、二〇	十一、一
	乙	六、七一	六、〇	一、三〇	
木浦	甲	五、八二	五、一	一、一一	十、二三
	乙	六、七〇	六、〇	一、三〇	
平壤	甲	五、八二	五、一	一、一一	十一、一
	乙	六、五〇	六、〇	一、三〇	
釜山	甲	五、八二	五、一	一、一一	十、二五
	乙	六、五〇	六、〇	一、三〇	
鎭南浦	甲	五、八二	五、一	一、一一	十一、一
	乙	六、五〇	六、〇	一、三〇	
大邱	甲	五、八二	五、一	一、一二	十一、一
	乙	六、八〇	六、一	一、四〇	
群山	甲	五、八二	五、一	一、一一	十一、一
	乙	六、五〇	六、〇	一、三〇	
仁川	甲	五、八二	五、一	一、一一	十一、一
	乙	六、五〇	六、〇	一、三〇	

休銀의預金
十二月初拂戾
◇一藏相閣議報告

(東京電) 二十二日定例閣議는午前十時首相官邸에서開會하엿는데(小川、中橋、鈴木、原各相缺席)하엿는데먼저白川陸相으로부터名古屋練兵場의直訴事件에關하

一、朝鮮鐵道網中改廢할것이업는지또는新設線路의希望이업는지旣定計劃鐵道網을交通上及地方的得失로보아遺憾이업는지 各役員共히確固한腹案이업시이에調査研究를會議所調査課에一任할것
二、商品見本의運送에關하야鐵道局長으로부터의照會에對한各役員의意見을鐵道局照會대로會議所또는各組合長이證明함을適當하다고認함
三、木材關稅特例存續要望에對하야淸津商議會頭로부터贊同을求함에對하야其贊否 京城商業會議所에서는朝鮮造林計劃大計로보아存續에反對하기로決定하엿슴으로遺憾이지만反對함
四、朝鮮交通協會明年四月同會主催拓殖交通展覽會及幼年博覽會開催에對하야後援申請이잇는데이에贊否 後援은豫算에關係가잇슴으로新議員選擧後에贊否를決定할것
五、鮮航會對穀物聯合會의穀物運賃引上에對하야調停經過報告 渡邊會頭로부터詳細報告

鮮銀補償可決
第七回震手處理委員會

(東京電) 第七回震災手形處理委員會는二十二日午前十時부터首相官邸에서開會하고三土藏相以下各委員이出席하야
一、善後處理法에依하야十七銀行에對한七千四百四十九萬餘圓의公債貸付의件
一、共信銀行의震災手形十八萬圓損失補償의件
一、朝鮮銀行의震災手形千五百萬圓損失補償의件
을議題로審議한結果原案대로可決하고午前十一時三十分에散會하엿더라

야三土藏相으로부터는一般休業銀行의預金拂戾는預金者의調印이全部終了치안터래도今年末外지에拂戾를開始할大體의豫算이섯는바其方法도緊急勅令에依할必要가업시現行法律適用範圍로充分히드러마질터임으로될수잇는대로十二月初부터預金者에拂戾하기로된다

고報告하야田中首相 三土藏相으로부터二十一日의十五銀行整理問題에關係者와協議한結果를報告하고正午散會하엿더라

預金支拂便法
年內四行에適用

(東京電) 二十二日閣議에基한預金支拂方法에對하야三土藏相은二十二日夜官邸로關係官及井上日銀總裁參加하야審議한結果大體方法을定하고年內로預金을拂戾하고저한다如斯히年內로預金拂戾를受할希望이잇는것은村井、中井、中澤、左右田의四銀行預金者이더라

生絲資金回收
頗히順調

本年의生絲業者는原料低廉을警戒한外닭에絲價는暴昂치안엇스나如何間相當히利益을收하야前年의損失을補充하게는되지못하엿스나大體로良好한狀況인外닭에銀行貸付의生絲資金은極히順調로回收됨으로今後明年三月頃外지의最期間에도還償不能의當業者는업스리라고樂觀하더라

震手貸付決定
鮮銀은千五百萬圓

(東京電) 三土藏相談에依하면震災手形處理委員會第七回會議에서昭和二年大藏省令第二十八號의手段으로써震災手形前後處理法案에依한貸付申請을하고十七項에對하야七千四百四十九萬餘圓을貸付하기로決定하엿다朝鮮銀行의震災手形一千六百萬圓의處理를議決한바同行은大正十四年八月整理以來順調로經過되고잇더라

政府米拂下
方法決定

(東京電) 前에發表한整理處分을要한日本米及外米는今後分割하야隨時處分하기로하고第一回分으로十一月二十九日實却하기로決定하엿다

一、日本米 四萬一千石
東京 約二萬(十三年玄米)
酒田 約一萬五千(十三、四年玄米)
仙臺 約六千(十四年玄米)
一、外米 五萬石
東京 一萬五千石(十二、三年暹羅白米)
神戶 約二萬(西貢白米)
門司 約五千(暹羅白米)
四日市 一萬(暹羅白米)十二、三年產一口申込二十五俵以上但官廳地方公共團體產業組合共濟組合此에準할者는十俵以上二十六七、八日申込受付二十九日正午外지保證金一俵에一圓以上으로決定하엿다

政府米所有賣却

(東京電) 農林省은來二十九日午前九時부터零時外지의間에日本米東京、仙臺、酒田所在約四萬一千石外國米東京、神戶、門司、四日市所在約五萬石을競爭入札에依하야賣却하기로決하엿더라

休銀預金支拂
便法大綱決定
五千萬圓程度

(東京電) 政府의休銀年內支拂方法은來月閣議에서決定하기로되엇는바大綱은次와如하다
一、年內拂戾希望의休業銀行은調印濟預金에相當한財產을昭和銀行에對하야擔保로하야提出할것
二、昭和銀行은右를引繼한財產을擔保로하고日銀에서一時資金融通을受하야休業銀行合併前特別融通으로交換할것
三、昭和銀行은此資金으로써休業銀行預金을代理辦濟할것
四、預金拂戾資金으로써昭和銀行이日本銀行에서融通을受한特別融通의利子는普通銀行에對한利子의半分을低
五、此便法의適用을受하는者는和議法適用法定期即預金總額의四分三人員二分一以上의調印을終了한休業銀行預金者에限함
預金支拂法에依하야年內에支拂할預金은合計約五千萬圓程度에達한다고觀測하더라

十五銀復活로
高橋氏蹶起懇請

(東京電) 十五銀行重役間에서는華族과宮內省協力으로高橋是淸氏의蹶起를懇請하고氏의盡力으로十五銀行의復活을圖謀하는外에는他道가업다는意見이有力하게되야模樣임으로近近高橋翁의出馬를懇請하리라더라

紡績操短勸誘

(東京電) 紡績聯合會는過般總會에서操短率을一割五分으로부터二割三分에擴張하엿는데未加盟社勸誘로因하야二十一日委員會를開하고協議를하엿다더라

小運送店
改善의必要
◇鮮運同友會專務 姜昌熙(寄)

請間本會가合同有志會와提携한것을世上에서는誣斷하는感이不無하오나現制度와周圍環境上此問題는亦超越하는幸運을엇지못하고慣例로써團結되고말엇슴으로잘-諒解하야주실줄밋습니다그러나比較的優越한條件은勝利하엿습니다現運送業者의實狀況은大體로缺陷과缺點이만하서一般에게弊害를주는것도事實이요不正競爭의餘殺는日本人大商工業者關係인即米穀、木材、建築材料石炭、棉花、木棉、工業原料、雜貨의移動에對한運送上利益은後人들이運送店의壟斷을잘利用하고運送店의不正手段과暴利網에걸니는것은우리朝鮮人우리民衆입니다即朝鮮人의一般民衆에게暴利를어더서運送店의生計와日本人大貨主에犧牲되는것을補充한것이事實임을看見하고本會로서는想像以外의大事實인同時에小運送改善을先唱하지아니하면아니될處地이오며朝鮮에運送店은難치못할革命期에臨하엿는데鮮運同友會로서現在와갓티民族과冒險의背景下에서가장有利한處地에서가장有利한解決할外에他道와方針이無할것갓습니다그것은日本人業者의大部分이合同有志會에서鮮運同友會案을原案대로可決通過한것은大히憤慨할合同反對運動과不平이朝鮮人보다熾烈한것에照하야明白한事實입니다그러라하면此際에本會로서는될수잇는대로朝鮮人業者를全部參加케하야賴償株를大部分持케하야其株로써方向轉換의一助가되게하기爲하야積極的實現運動에入할터입니다運送店의現狀態와諸間의合同有志와의進行關係及鐵道의方針上萬一의今般合同이破裂되는時는朝鮮人業者全體에게莫大한不利가잇습니다鐵道와合同派는不參加店을除外하고合同을實現한後에鐵道는運送事業을新合同會社에請負시키고모든利權을附하겟슴으로結果에는個人經營이自滅될것이요報償金도밧지못하는同時에朝鮮人의株의決議權만減少되는不利한境遇에遭遇될것을朝鮮人業者는覺悟할必要가잇스며世上에서合同反對로合同이破裂된다면依然히現狀을持續할것으로誤解치나事實은此와反하야鐵道의方針은其一其二가잇스나만치其一에失敗한다면信用잇는會社와提携한다는意味에서日本人業者一流階級을結托하는案을採擇하는同時는우리業者에게非常한不利와自滅뿐이될것이요또荷主反對가아모리熾烈하야진다하더라도東京政府即鐵道省의方針으로日本旣爲全部施行이되어잇는데唯獨朝鮮에限하야荷主의運動이効를奏할理萬無일것갓습니다

正金建價引下

(東京電) 正金銀行은二十二日午前十一時建價一「포인드」를引下하고對米電信賣四十五弗八分七對英同一志十片十六分九로하고其他도此에準하야引下하엿더라

日本出煉炭
特定運賃

鐵道局에서는寺洞製造鎭南浦經由日本行의煉炭에對하야車扱一圓二十五錢(一噸에對하야)의特定運賃을制定하고또期間은三年三月三十一日外지稅關支所의同港移出證明잇는數量에對하야差額의割戾를할것이라더라

十五銀行問題
政治上重大

(東京電) 政府는二十三日祭日에도不拘하고旣報와如히十五銀行關係首腦者를會合하고此救濟에對하야協議히게된理由를探聞하면萬若十五銀行을決潰한다고할것갓트면政府의政治上形勢가重大하게될것이라고함으로써政府는이것을單獨整理하겟다는方針下에萬全을다함이라고하더라

大邱商議
欠員補選

大邱商業會議所評議員을選擧한結果朝鮮人一名이欠選되엇슴으로지난二十一日午前十時부터午後一時外지商業會議所에서選擧한結果徐相鉉氏가當選되엇는데이로써同評議員初會議는오는二十五日頃에나한다더라(大邱)

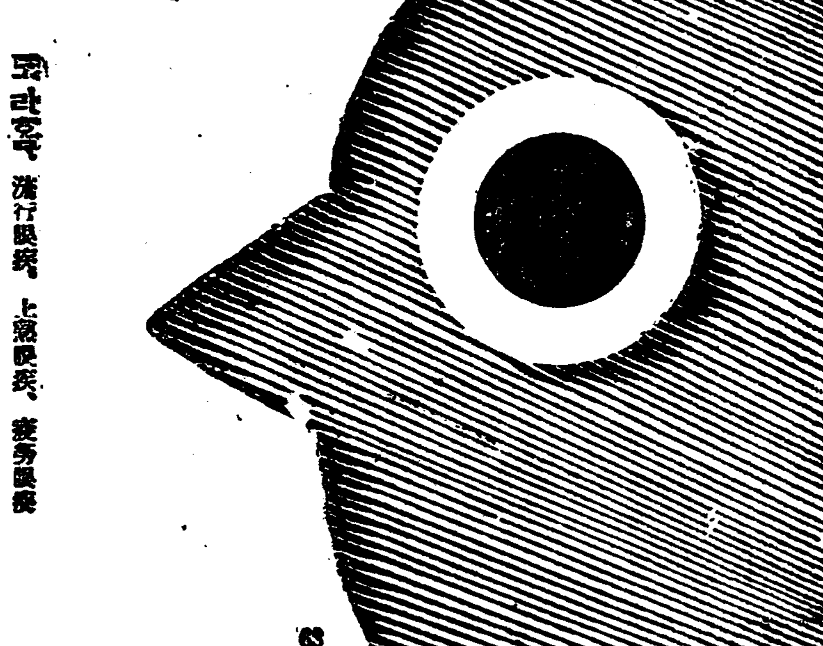

大學目藥
대학목약

治療가迅速함

돌림눈 流行眼疾、上瞼眼疾、疲勞眼疾
風眼、霧眼、打撲眼、雪眼、爛眼、蝕眼
其他의眼疾에

眼疾이낫슴니다

試驗으로病院이나醫院에가서治療를하야보시요어느眼科醫든지、반듯이、씻는藥으로눈을씻슨後에넛는藥을너어줄것입니다。

이것은왜그럴가요?

씻는藥으로爲先病菌을消毒한後에、넛는藥을너흐면眼疾이速히낫는外닭입니다。眼疾이速히낫는것은、即다시말하면治療가完全히되는外닭입니다。

家庭에서簡單히

그리고病院과醫院에서한것과、가치眼疾治療를하려면

大學洗眼藥 으로눈을씻슨後
大學目藥 을너흐시면됨니다

此兩藥은河本、小玉、松岡、의三醫學博士의推獎을得한評判의眼科專門藥입니다

大學洗眼藥
대학세안약 新發賣

藥價 大學洗眼藥 廿一錢入二十一錢
大學目藥 廿錢부터一圓迄
○信用 잇는藥店에잇습니다

大阪市北濱二丁目 參天堂株式會社
振替貯金大阪三六六番

リグレーチウインガム
리구레-의 취잉감

씹는菓子

世界的으로
有名한菓子
每食後에씹어줍시요
非常히爽快함을感합니다。
渴을止하고、呼吸을爽快케하야口中及齒牙를淸淨케함니다。

一包 金拾錢

京城府太平通 新昌洋行

齒

ライオン齒磨
라이온치마

歲末年始御贈答品

○ミツワ石鹼
미쓰와비누

一、미쓰와石鹼은、世上에定評이잇는家庭日用品인고로엇던분에게贈呈하시든지반드시조와하실것이심니다
二、미쓰와石鹼은、오래두면둘사록더一層其特徵을發揮하는고로大端히重寶입니다
三、미쓰와石鹼은、形體가크지안코體裁도조코또破損치안는고로携帶에便利그리고多寡도마음대로될수잇슴니다

贈答節期에는恒常販賣가激增함을보게됨은深謝하오며、今年도亦是一層利用하시기를願함니다

미쓰와石鹼德用大形은、三個函入、一打函入의二種이有하야엇더거시든지同一한갑스로註文에應함니다。또贈答用으로서其外에三箇包、半打包、及一打包로한各種이有하야至極히便利합니다

미쓰와石鹼은何處에든지特히廉價로販賣하고잇스나、萬一近處에서賣盡한、에는本舖로電話든지葉書로通知하시기를바람니다

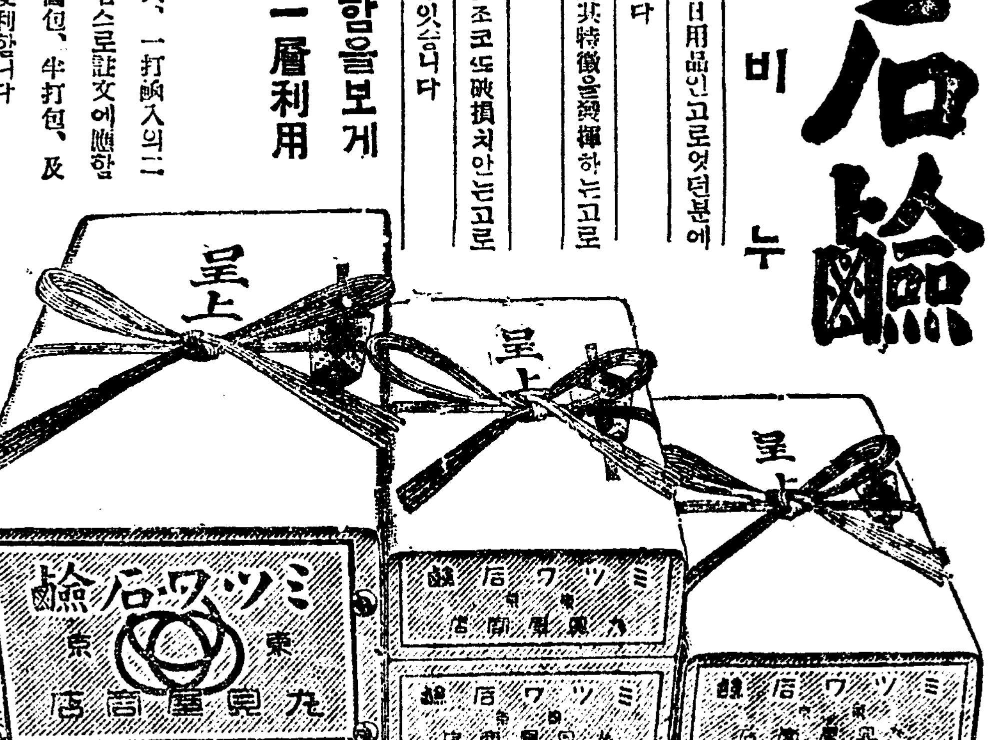

(德用大形三箇包・半打包・一打包總寫圖)

○ミツワ石鹼本舖 東京 丸見屋商店
下谷區二長町 營業所
電話下谷局(83)一一〇一、一一〇二、一一〇三……代表番號 一一〇四、一一〇五(長距離用)
振替口座東京七一〇、電略〇ミツ

11.20